



# รายงานประจำปี ๒๕๖๘

## สทศ.ออมทรัพย์ตำรวจมหาสารคาม จำกัด



**พล.ต.ต.พลาเดช เพ็ชรหัวใจ๊ะ**  
**ประธานกรรมการ**

วันพุธที่ ๑๕ ตุลาคม ๒๕๖๘  
ห้องประชุมเวซโฮสท ก.จว.มหาสารคาม

# คณะกรรมการดำเนินการชุดที่ ๕๑



พล.ต.ต.พลาเดช เพ็ชรดงว่าโจ  
ประธานกรรมการ



พ.ต.จ.วิชิต ศียา  
รองประธานกรรมการ



พ.ต.จ.วิเศษ เกตุรักษ์  
รองประธานกรรมการ



พ.ต.จ.นพ นรชัญญ  
รองประธานกรรมการ



พ.ต.จ.นิพิฏฐพงษ์ สารงศ์วัชรศักดิ์  
รองประธานกรรมการและเลขานุการ



พ.ต.จ.อัครารัฐ สงศิริ  
รองประธานกรรมการและเลขานุการ



พ.ต.จ.โซมววัฒน์ โซมโขงน  
กรรมการ



พ.ต.จ.พงษ์ศิริ พงษ์เยี่ยม  
กรรมการ



พ.ต.จ.ไตรทอง ชัยสิงห์  
กรรมการ



พ.ต.จ.ยงตงการ ไสเมียง  
กรรมการ



พ.ต.จ.ชัยชัย ไทมวัฒนา  
กรรมการ



พ.ต.จ.นิพิฏฐวัฒน์ ราชแก้ว  
กรรมการ



พ.ต.จ.รฤตศ ภาสวาง  
กรรมการ



พ.ต.จ.พงษ์ศักดิ์ วีระศิริ  
กรรมการ



พ.ต.จ.ไพฑูรย์ มาศมาลัย  
กรรมการ



# ที่ปรึกษาสหกรณ์



พ.ต.ช.จวิชัย ส้อยพัฒน  
รอง ผบก.ภ.จว.มหาสารคาม



พ.ต.ช.ณฤทธิ นามมาวงศ์  
ผกก.(สอบสวน) ภ.จว.มหาสารคาม



พ.ต.ช.เชษฐา คุ่มคำสตรา  
ผกก.สภ.โกสุมพิสัย



พ.ต.ช.สุมิตร นนสทิพย์  
ผกก.สภ.วาปีปทุม



พ.ต.ช.วิโรจน์ ภูมิเพชรพำ  
ผกก.สภ.เขวาสินรินทร์

## ผู้ตรวจสอบกิจการ



นายวัฒน์ คุ้มกระสังข์  
ผู้ตรวจสอบกิจการ

## ผู้สอบบัญชี



นายวิวัฒน์ สุตาธิถ  
ผู้สอบบัญชี

# เจ้าหน้าที่สหกรณ์



นางสาวทัศนีย์ สายสิม  
ผู้จัดการ



พ.ต.ท.ชายตจร จนสารโสภิต  
รองผู้จัดการ

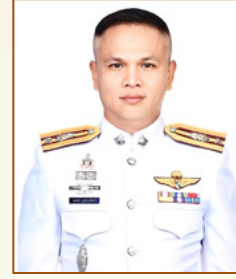

พ.ต.ท.ทศกฤษณ์ ภูทองฉัตร  
รองผู้จัดการ



นางศุภจิตา วงษ์นงก  
เจ้าหน้าที่สินเชื่อ



ศ.ศ.สุนทราม สีเทา  
เจ้าหน้าที่สวัสดิการ



ศ.ศ.ตัญยง นิตสสา ชุติยสา  
เจ้าหน้าที่ธุรการ



นางวารารัตนา ศิริจ่าง  
เจ้าหน้าที่บัญชี



นางสาวจรรยาวัฑ์ มาตรา  
เจ้าหน้าที่การเงิน



นางสาวชัญญญา จนสารโสภิต  
เจ้าหน้าที่สินเชื่อ



นางสาวชัญญญา นายพิมพ์  
เจ้าหน้าที่สินเชื่อ



นายชวณวัฑ์ รวงวงศ์  
เจ้าหน้าที่ธุรการโฮต



นายฉันทน ตันเตา  
นักการภารโรง

## สารบัญ

	หน้า
ระเบียบวาระที่ 1 เรื่องประธานแจ้งที่ประชุมทราบ	1
ระเบียบวาระที่ 2 เรื่องรับรองรายงานการประชุม	2
ระเบียบวาระที่ 3 เรื่องเพื่อทราบ	23
1. เรื่องรับทราบผลการดำเนินงานสหกรณ์ ประจำปี 2568 สิ้นสุดวันที่ 30 กันยายน 2568	23
2. เรื่องรับทราบรายงานการใช้งบตามข้อบังคับสหกรณ์ ปีการบัญชี 2568	28
3. เรื่องรับทราบรายงานการแก้ไขปัญหาหนี้สินสมาชิกสหกรณ์ โครงการแก้ไขปัญหาหนี้สินข้าราชการตำรวจและลูกจ้างประจำ สำนักงานตำรวจแห่งชาติ	35
4. เรื่องรับทราบรายงานการบริหารความเสี่ยงด้านต่าง ๆ ของสหกรณ์ ประจำปี 2568	39
5. เรื่องรับทราบรายงานการถูกร้องทุกข์กล่าวโทษ การถูกดำเนินคดี การถูกร้องเรียน และถูกลงโทษของสหกรณ์ในรอบปีบัญชี 2568	40
6. เรื่องรับทราบรายงานผลคำตอบแทนคณะกรรมการ ผู้จัดการ และผู้มีอำนาจในการจัดการสหกรณ์ ประจำปี 2568	40
7. เรื่องรับทราบรายงานการตรวจสอบกิจการสหกรณ์ ประจำปี 2568	43
ระเบียบวาระที่ 4 เรื่องเพื่อพิจารณา	47
1. เรื่องพิจารณาอนุมัติงบประมาณการเงิน งบกำไรขาดทุน และงบกระแสเงินสด ประจำปี 2568	47
2. เรื่องพิจารณาการจัดสรรกำไรสุทธิ ประจำปี 2568	65
3. เรื่องพิจารณาอนุมัติแผนงานและงบประมาณรายได้ – รายจ่าย ประจำปีการบัญชี 2569	66
4. เรื่องพิจารณากำหนดวงเงินกู้ยืมหรือการค้าประกันของสหกรณ์ ประจำปี 2569	78
5. เรื่องการพิจารณาคัดเลือกผู้สอบบัญชีภาคเอกชน และกำหนดค่าธรรมเนียมการสอบบัญชี ประจำปี 2569	79
6. เรื่องพิจารณาค่าเบี้ยเลี้ยง ค่าพาหนะ ค่าเช่าที่พัก และเบี้ยประชุมกรรมการ	81
7. เรื่องพิจารณาแก้ไขเพิ่มเติมข้อบังคับของสหกรณ์	82
8. เรื่องพิจารณาเลือกตั้งกรรมการดำเนินการ ประจำปี 2569	85
ระเบียบวาระที่ 5 เรื่องอื่น ๆ	86
1. เรื่องข้อเสนอแนะนายทะเบียนสหกรณ์	
1.1 สำนักงานสหกรณ์จังหวัดมหาสารคาม	
1.2 สำนักงานตรวจบัญชีสหกรณ์มหาสารคาม	

# การประชุมใหญ่สามัญประจำปี 2568

สหกรณ์ออมทรัพย์ตำรวจมหาสารคาม จำกัด

โดยคณะกรรมการดำเนินการ ชุดที่ 51

วันพุธที่ 15 เดือนตุลาคม พ.ศ. 2568

ณ ห้องประชุมเวชโฮสเทล ชั้น 5 ตำรวจภูธรจังหวัดมหาสารคาม

ตำบลแก่งเลิงจาน อำเภอเมืองมหาสารคาม จังหวัดมหาสารคาม

ผู้เข้าร่วมประชุม	ผู้แทนสมาชิกสหกรณ์	158 คน
	ที่ปรึกษาสหกรณ์	5 คน
	ผู้ตรวจสอบกิจการสหกรณ์	1 คน
	ผู้สอบบัญชีสหกรณ์	2 คน
	ผู้แทนจากสำนักงานสหกรณ์จังหวัดมหาสารคาม	1 คน
	ผู้แทนสำนักงานตรวจบัญชีสหกรณ์มหาสารคาม	1 คน
	ผู้สังเกตการณ์	10 คน
	<b>รวมเข้าร่วมประชุมในวันนี้ทั้งสิ้น</b>	<b>178 คน</b>

เริ่มประชุม เวลา 10.30 น.

เมื่อผู้แทนสมาชิกสหกรณ์ออมทรัพย์ตำรวจมหาสารคาม จำกัด มาครบองค์ประชุม พล.ต.ต.พลาเดช เพ็ชรหัวไธยะ ประธานกรรมการสหกรณ์ ดำเนินการประชุมใหญ่สามัญประจำปี 2568 ตามระเบียบวาระการประชุม ดังนี้

## ระเบียบวาระที่ 1 เรื่องประธานแจ้งที่ประชุมทราบ

**พล.ต.ต.พลาเดช เพ็ชรหัวไธยะ** ประธานกรรมการสหกรณ์ออมทรัพย์ตำรวจมหาสารคาม จำกัด แจ้งที่ประชุมทราบการดำเนินงานภายในปีการบัญชี 2568 ตั้งแต่วันที่ 1 ตุลาคม 2567 ถึงวันที่ 30 กันยายน 2568 ดังนี้

1. การดำเนินงานของสหกรณ์ในปีการบัญชี 2568 ที่ผ่านมานี้ สหกรณ์ได้ดำเนินการตามนโยบายภาครัฐและนโยบายของสำนักงานตำรวจแห่งชาติ ที่มีแนวทางการช่วยเหลือสมาชิกที่มีเงินได้รายเดือนคงเหลือไม่เพียงพอต่อการดำรงชีพ คณะกรรมการได้ดำเนินการมีนโยบายมุ่งเน้นการแก้ไขปัญหาหนี้ของข้าราชการตำรวจและลูกจ้างประจำ ในสังกัดภูธรจังหวัดมหาสารคาม ตลอดจนสมาชิกที่โอนย้ายสังกัดไปดำรงตำแหน่งยังจังหวัดอื่น ๆ ที่ยังเป็นสมาชิกสหกรณ์ และสามารถช่วยให้สมาชิกมีความเป็นอยู่ที่ดีขึ้นตามสมควรได้ในปีการบัญชีที่ผ่านมา จะขอสรุปผลการปฏิบัติงานให้ท่านทราบ ดังนี้

สหกรณ์ได้ช่วยเหลือและบรรเทาปัญหาของสมาชิกสหกรณ์ผู้ประสบปัญหาทางการเงินและมีสถานะหนี้ค้างจ่ายสถาบันการเงิน ให้กลับมามีสภาพการเป็นอยู่ที่ดีขึ้น เงินได้รายเดือนคงเหลือมากขึ้นเพียงพอใช้จ่ายในครัวเรือน ลดสถานะหนี้ครัวเรือน หนี้ที่ไม่ก่อให้เกิดรายได้ของสมาชิก ในปัจจุบันสหกรณ์ช่วยเหลือไปแล้วทั้งหมด 232 คน เป็นเงินทั้งสิ้น 260,082,039.79 บาท สหกรณ์ช่วยเหลือแก่ลูกหนี้ได้โดยทำหน้าที่เป็นคนกลางติดต่อสถาบันการเงิน ในการเจรจากับเจ้าหนี้ เพื่อหาทางออกที่เหมาะสม สามารถขอลดดอกเบี้ยค้างได้ จำนวน 70,878,522.52 บาท ทำให้สมาชิกลดภาระค่าใช้จ่ายลงได้มาก คงเหลือส่วนหนี้สินหลังจากขอลดดอกเบี้ยแล้วต้องจ่ายเพื่อปิดหนี้จริงทั้งหมดเป็นเงินจำนวน 189,355,882.74 บาท

2. คณะกรรมการดำเนินการ ยังจัดโครงการสวัสดิการแก่สมาชิกอีกมากมาย เป็นการช่วยเหลือสมาชิก ประกอบด้วย สวัสดิการช่วยเหลือสงเคราะห์ค่าปลงศพสมาชิก รายละ 30,000 บาท สวัสดิการช่วยเหลือสมาชิกเมื่อสมาชิกประสบภัยพิบัติธรรมชาติ รายละ 4,000 บาท อุบัติเหตุในการทำงานระหว่างปฏิบัติหน้าที่ รายละ 5,000 บาท สวัสดิการสมาชิกยามเกษียณอายุราชการ รายละ 2,000 บาท และสวัสดิการช่วยเหลือผู้ค้าประกันเมื่อต้องรับชำระหนี้แทนผู้กู้ สัญญาละไม่เกิน 200,000 บาท แม้เป็นเงินไม่มากแต่เพื่อช่วยเหลือบรรเทาภาระของผู้ค้าประกันได้ในระดับหนึ่ง

ยังแก้ไขระเบียบสหกรณ์ที่เกี่ยวข้องเพื่อประโยชน์ของสมาชิกสหกรณ์ และในการปฏิบัติหน้าที่ของคณะกรรมการ ในปีการบัญชีต่อไป มุ่งเน้นจัดสรรสวัสดิการให้แก่สมาชิกเพิ่มตามความเหมาะสม โดยไม่ขัดกฎหมาย ข้อบังคับ และระเบียบสหกรณ์

### มติที่ประชุม รับทราบ

## ระเบียบวาระที่ 2 เรื่องรับรองรายงานการประชุม

**ประธานกรรมการ** เสนอที่ประชุมพิจารณาการรับรองรายงานการประชุมใหญ่สามัญประจำปี 2567 ประชุมเมื่อวันพุธที่ 16 ตุลาคม 2567 และการประชุมใหญ่วิสามัญ ครั้งที่ 1/2568 เมื่อวันพุธที่ 19 มีนาคม 2568 รายละเอียดดังนี้

### การประชุมใหญ่สามัญประจำปี 2567

สหกรณ์ออมทรัพย์ตำรวจมหาสารคาม จำกัด

โดยคณะกรรมการดำเนินการ ชุดที่ 50

วันพุธที่ 16 ตุลาคม 2567

ณ ห้องประชุมเวซโฮสเทล ชั้น 5 ตำรวจภูธรจังหวัดมหาสารคาม

ตำบลแก่งเลิงจาน อำเภอเมืองมหาสารคาม จังหวัดมหาสารคาม

ผู้เข้าร่วมประชุม	ผู้แทนสมาชิกสหกรณ์	186 คน
	ที่ปรึกษาสหกรณ์	5 คน
	ผู้ตรวจสอบกิจการสหกรณ์	2 คน
	ผู้สอบบัญชีสหกรณ์	2 คน
	ผู้แทนจากสำนักงานสหกรณ์จังหวัดมหาสารคาม	2 คน
	ผู้แทนสำนักงานตรวจบัญชีสหกรณ์มหาสารคาม	2 คน
	เจ้าหน้าที่สหกรณ์และลูกจ้างประจำ	10 คน
	ผู้สังเกตการณ์	4 คน
	<b>รวมทั้งสิ้น</b>	<b>213 คน</b>

เริ่มประชุม เวลา 10.00 น.

เมื่อผู้แทนสมาชิกสหกรณ์ออมทรัพย์ตำรวจมหาสารคาม จำกัด มาครบองค์ประชุม พล.ต.ต.พรชัย ชลอเดช ประธานกรรมการกล่าวต้อนรับผู้เข้าร่วมประชุม และดำเนินการเปิดการประชุมใหญ่สามัญประจำปี 2568 ตามระเบียบวาระการประชุม ดังนี้

## ระเบียบวาระที่ 1 เรื่องประธานแจ้งที่ประชุมทราบ

**พล.ต.ต.พรชัย ชลอเดช** ประธานกรรมการแจ้งที่ประชุมทราบ เกี่ยวกับการดำเนินงานในปีการบัญชี 2567 นับตั้งแต่วันที่ 1 ตุลาคม 2566 ถึงวันที่ 30 กันยายน 2567 ดังนี้

1. การดำเนินงานของสหกรณ์ในปีการบัญชี 2567 ที่ผ่านมา สหกรณ์ได้ดำเนินการตามนโยบายภาครัฐและนโยบายของสำนักงานตำรวจแห่งชาติ ที่มีแนวทางการช่วยเหลือสมาชิกที่มีเงินเดือนหรือน้อยกว่า ร้อยละ 30 นั้น การดำเนินการตามโครงการแก้ไขปัญหาหนี้สินข้าราชการตำรวจและลูกจ้างประจำ สำนักงานตำรวจแห่งชาติ โดยคณะกรรมการชุดที่ 50 ได้ประชุมและร่วมกันแก้ไขปัญหานี้สินของสมาชิกสหกรณ์ เพื่อให้สมาชิกได้รับประโยชน์สูงสุด จะขอสรุปผลการปฏิบัติงานให้ท่านทราบ ดังนี้

สมาชิกมีภาระหนี้ค้ำสถาบันการเงินอื่น สหกรณ์ช่วยเหลือสมาชิกโดยการแก้ไขหนี้ค้ำชำระแล้ว 123 คน เป็นหนี้ที่ไม่ก่อให้เกิดรายได้หรือ NPL ของสมาชิก จำนวน 164,116,366.68 บาท สหกรณ์ช่วยประสานและไกล่เกลี่ยหนี้ของสมาชิกกับสถาบันการเงิน และสมาชิกได้รับการยกเว้นดอกเบี้ยค้ำบางส่วนหรือดอกเบี้ยค้ำทั้งหมด รวมเป็นเงินที่สมาชิกได้รับการยกเว้น จำนวน 50,978,789.42 บาท ส่วนต้นเงินคงเหลือของสมาชิกสหกรณ์เป็นผู้ชำระหนี้แทนให้กับสถาบันการเงิน จำนวน 113,137,577.26 บาท ตามนโยบายและโครงการแก้ไขปัญหานี้สินของสมาชิกทำให้สมาชิกมีความเป็นอยู่ที่ดีขึ้น มีสุขภาพการเงินคล่องตัว เงินเพียงพอในการดำรงชีพ และมีคุณภาพชีวิตที่ดี

2. คณะกรรมการดำเนินการ ยังจัดโครงการสวัสดิการแก่สมาชิกอีกมากมาย เป็นการช่วยเหลือสมาชิก อาทิ สวัสดิการช่วยเหลือสงเคราะห์ศพสมาชิก สวัสดิการช่วยเหลือสมาชิกเมื่อสมาชิกประสบภัยพิบัติธรรมชาติ อุบัติเหตุในการทำงานระหว่างปฏิบัติหน้าที่ สวัสดิการสมาชิกยามเกษียณอายุราชการ และสวัสดิการช่วยเหลือผู้ค้าประกันเมื่อต้องรับชำระหนี้แทนผู้กู้ แม้เป็นเงินไม่มากแต่เพื่อช่วยเหลือบรรเทาภาระของผู้ค้าประกันได้ในระดับหนึ่ง

และในการปฏิบัติหน้าที่ในปีการบัญชีต่อไป ทางคณะกรรมการดำเนินการจะพยายามจัดสรรสวัสดิการให้แก่สมาชิกเพิ่มมากขึ้น ตามความเหมาะสม ภายใต้กฎหมาย ข้อบังคับ และระเบียบของสหกรณ์อย่างเคร่งครัด

**มติที่ประชุม** รับทราบ

## ระเบียบวาระที่ 2 เรื่องประธานแจ้งที่ประชุมทราบ

**พล.ต.ต.พรชัย ชลอเดช** ประธานกรรมการเสนอที่ประชุมพิจารณาการรับรองรายงานการประชุมใหญ่สามัญประจำปี 2566 เมื่อวันจันทร์ที่ 16 ตุลาคม 2566 และการประชุมใหญ่วิสามัญ ครั้งที่ 1/2567 เมื่อวันอังคารที่ 14 มีนาคม 2566 รายละเอียดตามที่ได้รายงานไปแล้วนั้น

**มติที่ประชุม** เป็นเอกฉันท์รับรองรายงานการประชุม

### ระเบียบวาระที่ 3 เรื่องเพื่อทราบ

#### 1. เรื่องรับทราบผลการดำเนินงานสหกรณ์ ประจำปี 2567 สิ้นสุดวันที่ 30 กันยายน 2567

เรียน สมาชิกสหกรณ์ออมทรัพย์ตำรวจมหาสารคาม จำกัด

คณะกรรมการดำเนินงานสหกรณ์ ตามพระราชบัญญัติสหกรณ์ พ.ศ. 2511 นายทะเบียนสหกรณ์ได้รับจดทะเบียนสหกรณ์ออมทรัพย์ตำรวจมหาสารคาม จำกัด เลขทะเบียน กพธ. 128/2519 เมื่อวันที่ 27 ธันวาคม 2519 และได้ดำเนินกิจการมาจนถึงปัจจุบันเป็นเวลา 48 ปี สำหรับผลการดำเนินงานในปี 2567 โดยพลตำรวจตรีพรชัย ชลอคเดช ประธานกรรมการดำเนินการ พร้อมด้วยกรรมการดำเนินการ 14 คน

ผลการดำเนินงานสหกรณ์ในรอบปีที่ผ่านมา ได้รับความร่วมมือจากสมาชิกสหกรณ์เป็นสำคัญ นอกจากนี้ยังได้รับความร่วมมือด้วยดีจากหัวหน้าหน่วยงาน เจ้าหน้าที่การเงินทุกหน่วย ได้รับการแนะนำส่งเสริมจากเจ้าหน้าที่ส่งเสริมสหกรณ์สำนักงานสหกรณ์จังหวัดมหาสารคาม ผู้สอบบัญชีสหกรณ์สำนักงานตรวจบัญชีสหกรณ์มหาสารคาม ผู้ตรวจสอบกิจการ และผู้สอบบัญชีสหกรณ์ภาคเอกชน เพื่อการปฏิบัติงานให้ถูกต้องตามกฎหมายระเบียบ ข้อบังคับ มติ สหกรณ์ดำเนินงานโดยยึดหลักสหกรณ์และความถูกต้องเป็นเป้าหมายสำคัญ จึงขอรายงานการบริหารงานโดยคณะกรรมการเมื่อสิ้นปีทางบัญชี 30 กันยายน 2567 ดังนี้

รายงานการคงสภาพสมาชิก	จำนวน (คน)
สมาชิกยกมาต้นปี	2,263
สมาชิกเพิ่ม ระหว่างปี	73
สมาชิกลด ระหว่างปี	86
<b>สมาชิกคงเหลือสิ้นปี เพศชาย 2,186 คน เพศหญิง 64 คน รวมจำนวน</b>	<b>2,250</b>

รายละเอียดการลดระหว่างปี	
1. ถึงแก่กรรม	35
2. ลาออก	37
3. ขาดสมาชิกภาพ ตามข้อบังคับสหกรณ์ ข้อ (4) (5) (6) และ (7)	14

ลำดับ	รายงานประจำปี	ปี 2567	ปี 2566	ปี 2565	ปี 2564	ปี 2563
1	สมาชิก (คน)	2,250	2,263	2,261	2,257	2,257
2	ทุนเรือนหุ้น	1,094,711,050.00	1,021,271,640.00	936,193,700.00	809,568,580.00	742,689,760.00
3	ทุนสำรอง	146,387,365.55	133,935,662.06	122,750,786.70	112,351,654.26	102,687,331.36
4	ทุนสะสมอื่นๆ ตามข้อบังคับ	5,934,749.17	6,995,189.50	2,430,442.00	1,581,114.00	193,024.00
5	เงินรับฝากจากสมาชิก	296,818,510.42	284,205,756.41	272,324,761.44	222,763,741.42	160,222,863.39
6	เงินรับฝากจากสหกรณ์อื่น	100,000,000.00	100,000,000.00	100,000,000.00	-	-
7	เงินให้กู้แก่สมาชิก	2,546,948,542.16	2,453,144,853.92	2,270,899,644.10	1,847,193,177.00	1,701,325,098.00
8	ทุนของสหกรณ์	1,375,666,146.01	1,286,092,056.13	1,172,431,780.19	923,501,348.26	942,151,134.03
9	รายได้	177,906,947.94	168,253,809.55	150,473,111.84	140,227,954.05	139,529,452.51
10	ค่าใช้จ่ายสหกรณ์	49,273,966.65	44,364,244.98	39,416,260.35	36,521,887.46	42,948,433.84
11	<b>กำไรสุทธิ ประจำปี</b>	<b>128,632,981.29</b>	<b>123,889,564.57</b>	<b>111,056,851.49</b>	<b>103,706,066.59</b>	<b>96,581,018.67</b>

**เงินรับฝากจากสมาชิก**

สหกรณ์ทำธุรกิจด้านเงินรับฝากออมทรัพย์จากสมาชิก ในวันสิ้นปีทางบัญชี มีผลการดำเนินการ ดังนี้

## 1. ประเภทเงินฝากออมทรัพย์ แบ่งออกเป็น

- เงินรับฝากออมทรัพย์ อัตราดอกเบี้ยร้อยละ 3.00
- เงินรับฝากออมทรัพย์พิเศษ อัตราดอกเบี้ยร้อยละ 3.50

ประเภทออมทรัพย์	เงินฝากออมทรัพย์	เงินฝากออมทรัพย์พิเศษ	รวมทั้งสิ้น (บาท)
ยอดยกมา ต้นปี	1,780,731.06	282,425,025.35	284,205,756.41
ฝากเพิ่ม ระหว่างปี	138,488.97	78,306,345.61	78,444,834.58
ถอนเงิน ระหว่างปี	660,072.39	65,172,008.18	65,832,080.57
<b>คงเหลือ สิ้นปีบัญชี</b>	<b>1,259,147.64</b>	<b>295,559,362.78</b>	<b>296,818,510.42</b>

## 2. เงินรับฝากจากสหกรณ์อื่น

- เงินรับฝากประจำ อัตราดอกเบี้ยร้อยละ 3.50

ประเภทฝากประจำ	เงินฝากประจำ 12 เดือน	หมายเหตุ
ยอดยกมา ต้นปี	100,000,000.00	รับฝากเงินจากสหกรณ์ออมทรัพย์กรมการปกครอง จำกัด
ฝากเพิ่ม ระหว่างปี	-	
ถอนเงิน ระหว่างปี	-	
<b>คงเหลือ สิ้นปีบัญชี</b>	<b>100,000,000.00</b>	

**ทุนเรือนหุ้น**

ทุนเรือนหุ้น	ระหว่างปี	หมายเหตุ
ยอดยกมา ต้นปี	1,021,271,640.00	
สมาชิกเพิ่มหุ้น ระหว่างปี	98,071,070.00	
สมาชิกถอนหุ้น ระหว่างปี	24,631,660.00	
<b>คงเหลือ สิ้นปีบัญชี</b>	<b>1,094,711,050.00</b>	
การเพิ่ม (ลด) + , -	73,439,410.00	คิดเป็นร้อยละ 6.71 ของทุนเรือนหุ้น

**การให้เงินกู้แก่สมาชิก**

รายการ ปี 2567	เงินกู้สามัญ	เงินกู้ฉุกเฉิน	เงินกู้สวัสดิการปีน	เงินกู้สามัญแก้ไขหนี้	รวมทั้งสิ้น
ยกมาต้นปี	2,410,526,273.92	36,202,825.00	2,328,610.00	4,087,145.00	2,453,144,853.92
จ่ายเงินกู้ระหว่างปี	1,745,475,200.00	220,293,600.00	-	2,710,000.00	1,968,478,800.00
รับชำระหนี้เงินกู้	1,654,843,856.99	216,637,674.77	1,316,030.00	1,877,550.00	1,874,675,111.76
<b>คงเหลือ ยกไป</b>	<b>2,501,157,616.93</b>	<b>39,858,750.23</b>	<b>1,012,580.00</b>	<b>4,919,595.00</b>	<b>2,546,948,542.16</b>
ผลการเพิ่ม (ลด)	90,631,343.01	3,655,925.23	(1,316,030)	832,450.00	93,803,688.24
จำนวนสัญญาเงินกู้	1,795	1,060	36	13	2,904

รายได้และค่าใช้จ่ายในการดำเนินงาน

รายการทางบัญชี	ปี 2566	ปี 2567	เปรียบเทียบ (+, -)
ดอกเบี้ยรับ-เงินฝากธนาคาร	73,268.58	156,372.60	83,104.02
ดอกเบี้ยรับ-เงินฝากสหกรณ์อื่น	9,987.57	10,607.78	620.21
ดอกเบี้ยรับ-เงินให้กู้แก่สมาชิก	168,089,368.23	177,610,058.25	9,520,690.02
ค่าธรรมเนียมแรกเข้า	14,000.00	14,600.00	600.00
ผลตอบแทนจากเงินลงทุน	-	17,159.31	17,159.31
เงินเฉลี่ยคืนจากสหกรณ์อื่น	-	-	-
รายได้อื่น	17,091.17	20,130.00	3,038.83
รายได้ค่าธรรมเนียมเบิกถอนเงินฝาก	28,581.00	78,020.00	49,439.00
<b>รวมรายได้ทั้งสิ้น (บาท)</b>	<b>168,253,809.55</b>	<b>177,906,947.94</b>	<b>9,653,138.39</b>
<b>รวมค่าใช้จ่ายทั้งสิ้น (บาท)</b>	<b>44,364,244.98</b>	<b>49,273,966.65</b>	<b>4,909,721.67</b>
<b>กำไรสุทธิ (บาท)</b>	<b>123,889,564.57</b>	<b>128,632,981.29</b>	<b>4,743,416.72</b>

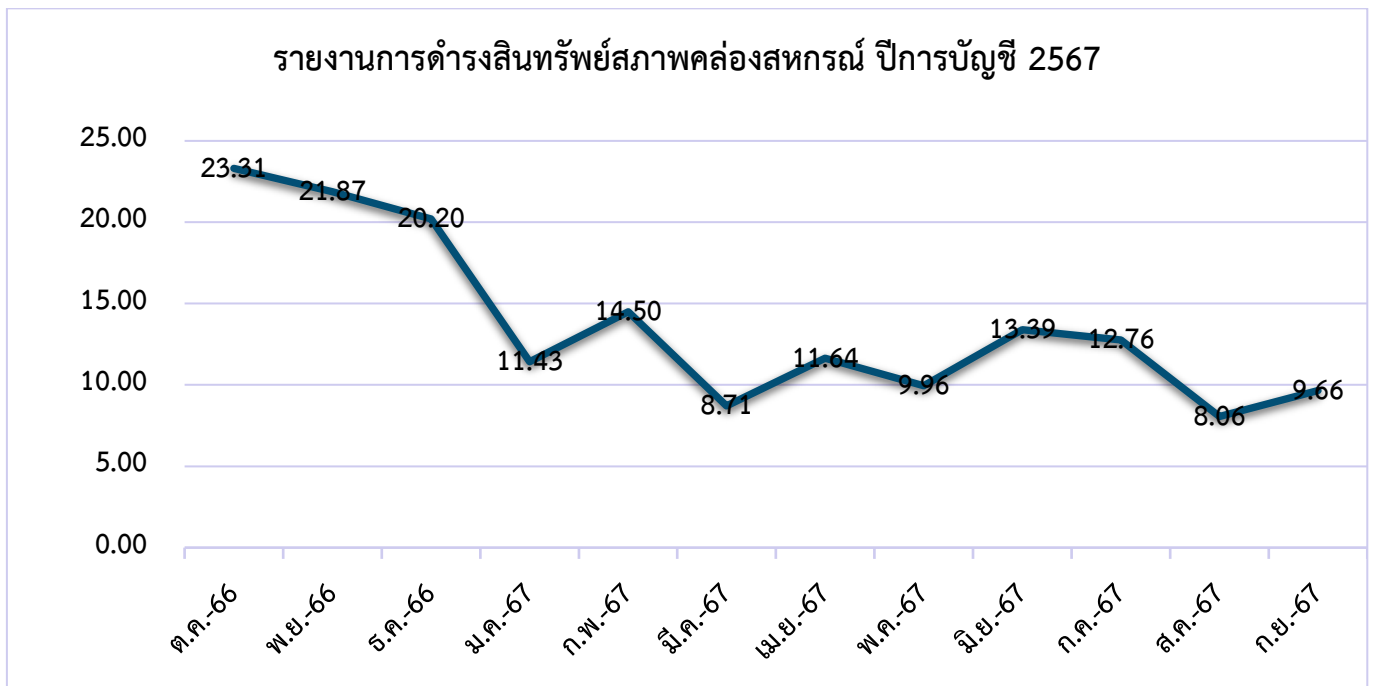

สหกรณ์ดำรงสินทรัพย์สภาพคล่อง เป็นไปตามกฎกระทรวง ว่าด้วยการดำรงสินทรัพย์สภาพคล่อง พ.ศ. 2550 และตามประกาศกระทรวงเกษตรและสหกรณ์ เรื่อง การกำหนดอัตราการดำรงสินทรัพย์สภาพคล่องของสหกรณ์ ลว. 31 ต.ค. 2550 ซึ่งกำหนดไว้ไม่ต่ำกว่าร้อยละ 1 ของยอดเงินฝากทั้งหมด

จึงเสนอที่ประชุมเพื่อทราบ  
มติที่ประชุม รับทราบ



2. การใช้ทุนสวัสดิการสมาชิกและครอบครัว เพื่อสงเคราะห์ศพสมาชิกสหกรณ์ถึงแก่กรรม ในระหว่างปีบัญชี 2567 สหกรณ์ดำเนินการจ่ายตามระเบียบสหกรณ์ เป็นค่าปลงศพสมาชิก ค่าปลงศพ 33 ศพ เป็นเงิน 990,000 บาทศพละ 30,000 บาท และเงินสงเคราะห์ศพสมาชิก ค่าปลงศพ 31 ศพ เป็นเงิน 10,075,000 บาท

3. การใช้ทุนสวัสดิการสมาชิกและครอบครัว เพื่อเป็นสวัสดิการบำเหน็จสมาชิก กรณีสมาชิกเกษียณอายุราชการ หรือเกษียณอายุราชการก่อนกำหนด ปีงบประมาณ 2567 คนละ 2,000 บาท ทั้งหมด 68 ราย เป็นเงิน 136,000 บาท

4. การใช้ทุนสวัสดิการสมาชิกและครอบครัว เพื่อช่วยเหลือผู้ค้าประกันกรณีรับภาระหนี้แทนผู้กู้ โดยดำเนินการตามมติคณะกรรมการดำเนินการ กรณีที่ผู้กู้ขาดสมาชิกภาพตามข้อบังคับสหกรณ์ หรือออกจากราชการ หรือศาลล้มละลายพิพากษาให้ล้มละลาย หรือผู้กู้เสียชีวิต ทั้งหมด 59 ราย เป็นเงิน 1,082,165.54 บาท

จึงเสนอที่ประชุมเพื่อทราบ

มติที่ประชุม รับทราบ

**3. เรื่องรับทราบรายงานการแก้ไขปัญหาหนี้สินสมาชิกสหกรณ์ โครงการแก้ไขปัญหาหนี้สินข้าราชการตำรวจและลูกจ้างประจำ สำนักงานตำรวจแห่งชาติ**

ด้วยสำนักงานตำรวจแห่งชาติ มีมาตรการป้องกันและแนวทางการแก้ไขปัญหาหนี้สินข้าราชการตำรวจและลูกจ้างประจำ เพื่อให้การช่วยเหลือข้าราชการตำรวจและลูกจ้างประจำที่มีปัญหาในการชำระหนี้ ไม่สามารถชำระหนี้ได้ตามปกติ เพื่อป้องกันการมีภาระหนี้สินจนเกินกำลังความสามารถในการชำระหนี้ ความเดือดร้อนจากการถูกบังคับชำระหนี้ของสถาบันการเงิน การฟ้องล้มละลาย สหกรณ์จึงเป็นตัวแทนในการไกล่เกลี่ยหนี้สินกับสถาบันการเงิน ช่วยเหลือสมาชิกให้มีสภาพคล่องทางการเงินในการดำรงชีพมากขึ้น ขอสรุปผลการดำเนินการแก้ไขปัญหาหนี้ของสมาชิกให้ที่ประชุมทราบ

การแก้ไขปัญหาหนี้สินสมาชิกสหกรณ์นับแต่เริ่มโครงการ สหกรณ์ดำเนินการแล้ว ดังนี้				
รายการ	จำนวนสมาชิกแก้ไขหนี้สำเร็จ (คน)	สมาชิกมีหนี้สินค้างชำระ ธนาคาร (บาท)	สมาชิกได้รับการยกเว้นจ่ายดอกเบี้ยค้างของ ธนาคาร (บาท)	สหกรณ์ชำระหนี้แทนสมาชิก (บาท)
รวมจำนวนเงิน	123	164,116,366.68	50,978,789.42	113,137,577.26

จึงเสนอที่ประชุมเพื่อทราบ

มติที่ประชุม รับทราบ

#### 4. เรื่องรับทราบรายงานการบริหารความเสี่ยงด้านต่าง ๆ ของสหกรณ์ ประจำปี 2567

**คณะกรรมการบริหารความเสี่ยง :** ตามกฎกระทรวงการดำเนินงานและกำกับดูแลสหกรณ์ออมทรัพย์และสหกรณ์เครดิตยูเนี่ยน พ.ศ. 2564 ข้อ 5 (3) กำหนดให้คณะกรรมการมีอำนาจหน้าที่ในการกำหนดนโยบายและกระบวนการบริหารความเสี่ยงด้านต่าง ๆ ของสหกรณ์โดยอย่างน้อยต้องครอบคลุมความเสี่ยงด้านสินเชื่อ การลงทุน สภาพคล่อง และการปฏิบัติการ

เพื่อให้การดำเนินการบริหารความเสี่ยงของสหกรณ์ เป็นไปตามอำนาจหน้าที่ของคณะกรรมการตามที่กฎกระทรวงกำหนด จึงได้ดำเนินการเพื่อป้องกันความเสี่ยง การหลีกเลี่ยงความเสี่ยง การควบคุมความเสี่ยง การรับความเสี่ยงไว้เอง และการถ่ายโอนความเสี่ยง

สหกรณ์จึงได้มีการดำเนินการบริหารความเสี่ยงเพื่อให้บรรลุวัตถุประสงค์ ดังนี้

1. ลดโอกาสที่จะทำให้เกิดความเสียหายหรือสูญเสียจากการดำเนินงาน
2. ควบคุมการผันผวน ลดความเสี่ยงด้านการดำเนินงาน
3. เพิ่มคุณค่า คุณภาพ ของสมาชิก ผู้รับบริการ ผู้มีส่วนได้เสียของสหกรณ์
4. ปรับปรุงการทำงานและระบบต่าง ๆ ตามความเหมาะสมให้ดีขึ้น

ในการบริหารความเสี่ยง ประจำปีบัญชี 2567 พบความเสี่ยง ดังนี้

1. ความเสี่ยงด้านกลยุทธ์ พบว่ามีความเสี่ยงสูง 1 เรื่อง ได้แก่ สหกรณ์มิได้จัดทำแผนกลยุทธ์สหกรณ์ อาจทำให้สหกรณ์ไม่สามารถบรรลุเป้าหมายได้

แนวทางการแก้ไข : สหกรณ์ต้องมีแผนกลยุทธ์เพื่อกำหนดเป้าหมายและเป็นแนวทางการปฏิบัติและพัฒนาสหกรณ์ให้ชัดเจน เพื่อป้องกันความเสี่ยงด้านการดำเนินงาน

2. ความเสี่ยงด้านสินเชื่อ พบว่ามีความเสี่ยงปานกลาง 2 เรื่อง ได้แก่

- การเปลี่ยนแปลงสัญญาค้ำประกัน หลักประกัน ล่าช้าในกรณีสมาชิกเสียชีวิต ต้องปรับแผนงานและระยะเวลาในการแจ้งเตือนสมาชิกหรือผู้ค้ำประกันให้ปฏิบัติตามระเบียบสหกรณ์ เพื่อประโยชน์สูงสุดของสมาชิก

- การหักเงินนำส่งหนี้สหกรณ์ พบว่า สมาชิกสหกรณ์ที่กู้เงินกับสหกรณ์ในบางรายมีการปกปิดภาระหนี้สินภายนอกกับสหกรณ์จึงเป็นเหตุให้การให้สินเชื่อแก่สมาชิกของสหกรณ์เกินความสามารถชำระหนี้ของสมาชิก เป็นเหตุให้มีผลกระทบกับการหักเงินได้รายเดือนนำส่งชำระหนี้แก่สหกรณ์

ซึ่งความเสี่ยงตามที่ได้รายงานที่ประชุมทราบ สหกรณ์ดำเนินการแก้ไขแล้วในส่วนที่เกี่ยวข้อง แต่เพื่อการป้องกันความเสียหายที่จะเกิดขึ้น อาจต้องเพิ่มความรอบคอบในการปฏิบัติงานของผู้ที่เกี่ยวข้อง

จึงเสนอที่ประชุมเพื่อทราบ

**มติที่ประชุม** รับทราบ

**5. เรื่องรับทราบรายงานการถูกร้องทุกข์กล่าวโทษ การถูกดำเนินคดี การถูกร้องเรียน และถูกลงโทษของสหกรณ์ในรอบปีบัญชี 2567**

ตามที่กฎกระทรวงการดำเนินงานและการกำกับดูแลสหกรณ์ออมทรัพย์และสหกรณ์เครดิตยูเนียน พ.ศ. 2564 ข้อ 14 กำหนดว่า “ ในการประชุมใหญ่ นอกจากเรื่องแจ้งให้ที่ประชุมใหญ่ทราบเป็นปกติแล้ว สหกรณ์ต้องแจ้งให้ที่ประชุมใหญ่ทราบในเรื่อง ดังต่อไปนี้ (2) ข้อมูลการถูกร้องทุกข์กล่าวโทษ การถูกดำเนินคดี การถูกร้องเรียน และการถูกลงโทษของสหกรณ์ในรอบปีบัญชีที่ผ่านมา พร้อมทั้งแผนหรือแนวทางการป้องกันไม่ให้ถูกร้องทุกข์กล่าวโทษ ถูกดำเนินคดี ถูกร้องเรียน และถูกลงโทษในเรื่องดังกล่าวอีก ” นั้น

สหกรณ์ออมทรัพย์ตำรวจมหาสารคาม จำกัด ขอรายงานข้อมูลตามที่กฎกระทรวงการดำเนินงานและการกำกับดูแลสหกรณ์ออมทรัพย์และสหกรณ์เครดิตยูเนียน พ.ศ. 2564 ข้อ 14 (2) ดังนี้

รายงานข้อมูลตามกฎกระทรวงกำหนด	จำนวน (เรื่อง)	สถานะปัจจุบัน	แนวทางการป้องกัน
1. การถูกร้องทุกข์กล่าวโทษ	-	-	-
2. การถูกดำเนินคดี	-	-	-
3. การถูกร้องเรียน	-	-	-
4. การถูกลงโทษ	-	-	-

จึงเสนอที่ประชุมเพื่อทราบ

**มติที่ประชุม** รับทราบ

**6. เรื่องรับทราบรายงานผลคำตอบแทนคณะกรรมการ ผู้จัดการ และผู้มีอำนาจในการจัดการสหกรณ์ ประจำปี 2567**

ตามกฎกระทรวง ว่าด้วยการดำเนินงานและการกำกับดูแลสหกรณ์ออมทรัพย์และสหกรณ์เครดิตยูเนียน ข้อ 14 (1) และ (4) โดยคำแนะนำนายทะเบียนสหกรณ์ ให้แจ้งผลประโยชน์และคำตอบแทนของกรรมการ ที่ปรึกษาสหกรณ์ ผู้จัดการ และผู้มีอำนาจในการจัดการสหกรณ์ ได้รับจากสหกรณ์ในรอบปีการบัญชีนั้น โดยให้แสดงรายละเอียดคำตอบแทนดังกล่าวเป็นรายบุคคลให้ที่ประชุมใหญ่ทราบ

คณะกรรมการดำเนินการ ขอแสดงรายละเอียดผลประโยชน์ คำตอบแทน ของคณะกรรมการดำเนินการ ที่ปรึกษาสหกรณ์ ผู้จัดการ และผู้มีอำนาจในการจัดการสหกรณ์ ที่มีการจ่ายระหว่างปีบัญชี 2567 เพื่อที่ประชุมใหญ่ทราบตามรายงานการประชุมครั้งที่ผ่านมา

จึงเสนอที่ประชุมเพื่อทราบ

**มติที่ประชุม** รับทราบ

## 7. เรื่องรับทราบรายงานการตรวจสอบกิจการสหกรณ์ ประจำปี 2567

### รายงานการตรวจสอบกิจการ สหกรณ์ออมทรัพย์ตำรวจมหาสารคาม จำกัด สำหรับปีบัญชีสิ้นสุดวันที่ 30 กันยายน 2567

เสนอ ที่ประชุมใหญ่สามัญสหกรณ์ออมทรัพย์ตำรวจมหาสารคาม จำกัด

ตามที่สหกรณ์ออมทรัพย์ตำรวจมหาสารคาม จำกัด โดยมติที่ประชุมใหญ่สามัญประจำปี 2566 เมื่อวันที่ 18 ตุลาคม 2566 ได้เลือกข้าพเจ้าเป็นผู้ตรวจสอบกิจการประจำปีสิ้นสุดวันที่ 30 กันยายน 2567 นั้น ผู้ตรวจสอบได้ทำการตรวจสอบและรายงานผลการตรวจสอบต่อคณะกรรมการดำเนินการระหว่างวันที่ 1 ตุลาคม 2566 ถึง 30 กันยายน 2567 และในโอกาสนี้ขอเสนอผลการตรวจสอบประจำปี 2567

เป็นไปตามเอกสารการแสดงผลการตรวจสอบกิจการประจำปีของผู้ตรวจสอบกิจการในคราวการรายงานต่อที่ประชุมใหญ่สามัญประจำปี 2566

จึงเสนอที่ประชุมเพื่อทราบ

มติที่ประชุม รับทราบ

## ระเบียบวาระที่ 4 เรื่องเพื่อพิจารณา

### 1. เรื่องพิจารณาอนุมัติงบประมาณการเงิน งบกำไรขาดทุน และงบกระแสเงินสด ประจำปี 2567

ด้วยสหกรณ์ฯ ได้ดำเนินกิจการสำหรับปีการบัญชี 2567 ซึ่งมีห้วงการดำเนินงาน ตั้งแต่วันที่ 1 ตุลาคม 2566 สิ้นสุดปีการบัญชี วันที่ 30 กันยายน 2567 โดย นายวิวัฒน์ สุดาจิต เป็นผู้สอบบัญชีสหกรณ์ ได้ทำการตรวจสอบบัญชีตลอดทั้งการดำเนินกิจการในด้านการเงินและบัญชีตามระเบียบนายทะเบียนสหกรณ์ และข้อบังคับที่นายทะเบียนสหกรณ์ กำหนดเป็นการสิ้นสุดแล้ว จึงขออนุมัติงบประมาณการเงิน งบกำไรขาดทุน และงบกระแสเงินสดประจำปี 2567

ตามที่ได้แสดงต่อรายงานต่อที่ประชุมใหญ่สามัญประจำปี 2566 ไปแล้วนั้น

จึงเสนอที่ประชุมเพื่อพิจารณา

มติที่ประชุม รับทราบ

## 2. เรื่องพิจารณาการจัดสรรกำไรสุทธิ ประจำปี 2567

จากผลการดำเนินงานของสหกรณ์ ปีการบัญชี 2567 สิ้นสุดวันที่ 30 กันยายน 2567 สหกรณ์มีกำไรสุทธิจากการดำเนินงาน เพื่อให้เป็นไปตามพระราชบัญญัติสหกรณ์ พ.ศ.2542 และที่แก้ไขเพิ่มเติม ข้อบังคับสหกรณ์ออมทรัพย์ตำรวจมหาสารคาม จำกัด พ.ศ. 2563 และที่แก้ไขเพิ่มเติม โดยคณะกรรมการดำเนินการ ขอเสนอที่ประชุมใหญ่พิจารณาอนุมัติการจัดสรรกำไรสุทธิประจำปี 2567 ดังนี้

รายการจัดสรรกำไรสุทธิประจำปี	ปีการบัญชี 2567		ปีการบัญชี 2566		ปีการบัญชี 2565	
	ปันผล 7.00%	ร้อยละ	ปันผล 7.00%	ร้อยละ	ปันผล 7.00%	ร้อยละ
	เฉลี่ยคืน 16.25%		เฉลี่ยคืน 17.05%		เฉลี่ยคืน 16.00%	
1. เป็นทุนสำรองไม่น้อยกว่าร้อยละ10 ของกำไรสุทธิ	12,863,298.13	10.00	12,451,703.49	10.05	11,184,875.36	10.07
2. เป็นค่าบำรุงสันนิบาตสหกรณ์แห่งประเทศไทย	30,000.00	0.02	30,000.00	0.02	30,000.00	0.03
3. เป็นเงินปันผลตามหุ้น	73,584,723.54	57.21	68,179,899.54	55.03	60,609,414.80	54.58
4. เป็นเงินเฉลี่ยคืน	28,652,249.94	22.27	28,487,961.54	22.99	23,792,561.33	21.42
5. เป็นทุนเพื่อการศึกษาอบรมทางสหกรณ์	120,000.00	0.09	1,720,000.00	1.39	1,000,000.00	0.90
6. เป็นทุนสาธารณประโยชน์	3,000,000.00	2.33	3,000,000.00	2.42	3,000,000.00	2.70
7. เป็นทุนพัฒนากิจการสหกรณ์	50,000.00	0.04	100,000.00	0.08	800,000.00	0.72
8. เป็นทุนรักษาระดับอัตราเงินปันผลไม่เกินร้อยละ 2	20,000.00	0.02	20,000.00	0.02	40,000.00	0.04
9. เป็นทุนสวัสดิการสมาชิกและครอบครัว	2,512,709.68	1.95	2,100,000.00	1.70	3,000,000.00	2.70
10. เป็นโบนัสแก่กรรมการและเจ้าหน้าที่	7,800,000.00	6.06	7,800,000.00	6.30	7,600,000.00	6.84
<b>กำไรสุทธิ รวมทั้งสิ้น (บาท)</b>	<b>128,632,981.29</b>	<b>100.00</b>	<b>123,889,564.57</b>	<b>100.00</b>	<b>111,056,851.49</b>	<b>100.00</b>

การจัดสรรกำไรสุทธิ ตามเสนอจะมีผลดังนี้	ปีการบัญชี 2567		ปีการบัญชี 2566		ปีการบัญชี 2565	
	จำนวนเงิน(บาท)	ร้อยละ	จำนวนเงิน(บาท)	ร้อยละ	จำนวนเงิน(บาท)	ร้อยละ
1. เป็นของสมาชิก ปันผล/เฉลี่ยคืน (3+4)	102,236,973.48	79.48	96,667,861.08	78.02	84,401,976.13	76.00
2. เป็นผลประโยชน์แก่สมาชิก ทุนสะสม (1+5+6+7+8+9)	18,566,007.81	14.43	19,391,703.49	15.66	19,024,875.36	17.13
3. เป็นของสันนิบาตสหกรณ์ (2)	30,000.00	0.02	30,000.00	0.02	30,000.00	0.03
4. เป็นของกรรมการและเจ้าหน้าที่ (10)	7,800,000.00	6.06	7,800,000.00	6.30	7,600,000.00	6.84
<b>รวมทั้งสิ้น (บาท)</b>	<b>128,632,981.29</b>	<b>100.00</b>	<b>123,889,564.57</b>	<b>100.00</b>	<b>111,056,851.49</b>	<b>100.00</b>

ตารางเปรียบเทียบรายการการจัดสรรกำไรสุทธิ	ปี 2567	ปี 2566	ปี 2565	ปี 2564	ปี 2563	ปี 2562	ปี 2561	ปี 2560
1. เงินปันผลตามหุ้น ร้อยละ	7.00	7.00	7.00	7.75	7.75	8.00	8.00	8.00
2. เงินเฉลี่ยคืน ร้อยละ	16.25	17.05	16.00	14.50	13.25	13.25	15.25	13.75

ตารางเปรียบเทียบรายการอัตราดอกเบี้ยจ่ายจริง	ปี 2567	ปี 2566	ปี 2565	ปี 2564	ปี 2563	ปี 2562	ปี 2561	ปี 2560
อัตราดอกเบี้ยเงินกู้ทุกประเภท ร้อยละ	7.00	7.00	7.38	7.75	7.75	8.25	8.25	8.25
<b>หัก</b> เงินเฉลี่ยคืน ร้อยละ	1.14	1.19	1.18	1.12	1.03	1.09	1.26	1.13
<b>คงเหลือ</b> อัตราดอกเบี้ยเงินกู้ที่จ่ายจริง ร้อยละ	<b>5.86</b>	<b>5.81</b>	<b>6.20</b>	<b>6.63</b>	<b>6.72</b>	<b>7.16</b>	<b>6.99</b>	<b>7.12</b>

จึงเสนอที่ประชุมเพื่อพิจารณาการจัดสรรกำไรสุทธิ ประจำปี 2567

มติที่ประชุม เป็นเอกฉันท์เห็นชอบ

3. เรื่องพิจารณาอนุมัติแผนงานและงบประมาณรายได้ – รายจ่าย ประจำปีการบัญชี 2568

เพื่อให้การบริหารงานสหกรณ์มีความคล่องตัว มีประสิทธิภาพ และประสิทธิผล คณะกรรมการดำเนินการขอ อนุมัติแผนงานและงบประมาณรายได้ รายจ่าย ประจำปี ดังนี้

1. เสนอที่ประชุมโปรดพิจารณาอนุมัติปรับแผนงานงบประมาณรายได้ รายจ่าย เพิ่มเติมตามแผนงานและ งบประมาณรายได้ รายจ่าย ประจำปี 2567 เนื่องจากงบประมาณรายจ่ายตามแผนการดำเนินงานในปีที่ผ่านมา ไม่เพียงพอ กับการจัดการทรัพย์สินสหกรณ์ตามแผนงานงบประมาณรายจ่ายที่ได้ตั้งไว้ จึงขอโปรดพิจารณาอนุมัติเพิ่มงบประมาณตาม แผนงานและงบประมาณ ปี 2568

จึงเสนอที่ประชุมเพื่อพิจารณา  
มติที่ประชุม อนุมัติ

2. ขอโปรดพิจารณาอนุมัติแผนงานและงบประมาณรายได้ – รายจ่าย ประจำปีการบัญชี 2568 ดังนี้

แผนการดำเนินงานสหกรณ์ ประจำปี 2568

ที่	รายการแผนงาน	ประจำปี 2567			ประจำปี 2568	คำชี้แจงประกอบ
		แผนงาน	ผลการดำเนินงาน	ผลต่าง + , -	แผนงาน	
1	รับสมาชิกใหม่ (คน)	100	73	(27)	110	แผนรับสมัครสมาชิกสหกรณ์ ระหว่างปี
	- สมาชิกใหม่	80	73	(7)	90	
	- สมาชิกรับโอนจากสหกรณ์อื่น	20	-	(20)	20	
2	รับทุนเรือนหุ้น (บาท)	165,000,000.00	98,071,070.00	(66,928,930.00)	130,000,000.00	แผนรับฝากหุ้นจากสมาชิก
3	รับเงินฝากสมาชิก (บาท)	150,000,000.00	296,818,510.42	146,818,510.42	350,000,000.00	แผนรับเงินรับฝากจากสมาชิก
4	รับเงินฝากสหกรณ์อื่น (บาท)	100,000,000.00	100,000,000.00	-	100,000,000.00	แผนรับเงินฝากจากสหกรณ์อื่น
5	เงินกู้ให้แก่สมาชิก	2,700,000,000.00	2,188,772,400.00	(511,227,600.00)	2,840,000,000.00	แผนดำเนินการจ่ายเงินกู้ ให้แก่สมาชิก
	- เงินกู้สามัญ	2,500,000,000.00	1,968,478,800.00	(531,521,200.00)	2,500,000,000.00	
	- เงินกู้เพื่อเหตุฉุกเฉิน	200,000,000.00	220,293,600.00	20,293,600.00	260,000,000.00	
	- เงินกู้สวัสดิการสมาชิก	-	-	-	80,000,000.00	
6	เงินกู้จากสถาบันการเงินอื่น	350,000,000.00	1,536,000,000.00	1,186,000,000.00	1,700,000,000.00	แผนงานปีการบัญชีสหกรณ์
7	การถือหุ้นชุมนุมสหกรณ์ออม ทรัพย์ภาคตะวันออกเฉียงเหนือ จำกัด	20,000.00	-	(20,000.00)	20,000.00	แผนงานปีการบัญชีสหกรณ์
8	รับเจ้าหน้าที่และลูกจ้าง (คน)	1	-	1	1	แผนงานปีการบัญชีสหกรณ์
9	รายได้ของสหกรณ์	195,500,000.00	177,906,947.94	(17,593,052.06)	199,352,000.00	รายได้ ประจำปี 2568
10	ค่าใช้จ่ายสุทธิของสหกรณ์	65,742,000.00	49,273,966.65	(16,468,033.35)	69,418,000.00	รายจ่าย ประจำปี 2568
11	กำไรสุทธิ	129,758,000.00	128,632,981.29	(1,125,018.71)	129,934,000.00	บาท

ที่	รายการประมาณการรายได้	ประจำปี 2567			ประจำปี 2568	คำชี้แจงประกอบ
		ประมาณการ	รับจริง	ผลต่าง + , -	ประมาณการ	
1	ดอกเบี้ยรับเงินให้กู้	195,100,000.00	177,610,058.25	(17,489,941.75)	198,800,000.00	รายรับจากดอกเบี้ยเงินกู้แก่สมาชิก
2	ค่าธรรมเนียมแรกเข้า	20,000.00	14,600.00	(5,400.00)	22,000.00	เป็นรายรับจาก ครน. การสมัคร
3	ดอกเบี้ยรับเงินฝาก	250,000.00	166,980.38	(83,019.62)	250,000.00	รายรับดอกเบี้ยเงินฝากธนาคาร
4	ผลตอบแทนจากเงินลงทุน	30,000.00	17,159.31	(12,840.69)	30,000.00	รายรับจากผลตอบแทนการถือหุ้น
5	เงินเฉลี่ยคืน	50,000.00	-	(50,000.00)	50,000.00	รายรับจากเงินเฉลี่ยคืน
6	รายได้เบ็ดเตล็ด รายได้อื่นๆ	50,000.00	98,150.00	48,150.00	200,000.00	เป็นรายรับจากธุรกรรมอื่น ๆ
รวมรายได้ทั้งสิ้น		195,500,000.00	177,906,947.94	(17,593,052.06)	199,352,000.00	บาท

ที่	รายการประมาณการรายจ่าย	ประจำปี 2567			ประจำปี 2568	คำชี้แจงประกอบ
		ประมาณการ	จ่ายจริง	ผลต่าง + , -	ประมาณการ	
1	ดอกเบี้ยจ่ายเงินรับฝากจากสมาชิก	12,000,000.00	10,288,952.34	(1,711,047.66)	13,000,000.00	รายจ่ายดอกเบี้ยเงินรับฝากจากสมาชิก
2	ดอกเบี้ยจ่ายเงินรับฝากจากสหกรณ์	3,500,000.00	3,187,534.25	(312,465.75)	3,500,000.00	รายจ่ายดอกเบี้ยเงินรับฝาก
3	ดอกเบี้ยจ่ายเงินกู้สถาบันการเงินของสหกรณ์	30,000,000.00	26,410,008.78	(3,589,991.22)	30,000,000.00	เป็นรายจ่ายดอกเบี้ยเงินกู้ธนาคารและสถาบันการเงิน
4	ดอกเบี้ยจ่ายเงินกู้สหกรณ์อื่น	1,000,000.00	624,336.00	(375,664.00)	1,000,000.00	รายจ่ายดอกเบี้ยเงินกู้สหกรณ์อื่น
5	ค่าใช้จ่ายเกี่ยวกับคณะกรรมการและผู้ที่ได้รับมอบหมายปฏิบัติหน้าที่	3,148,000.00	2,249,955.00	(898,045.00)	2,798,000.00	ตามแผนดำเนินงานที่ตั้งไว้
6	ค่าใช้จ่ายเกี่ยวกับสมาชิกสหกรณ์	400,000.00	240,000.00	(160,000.00)	1,700,000.00	ตามแผนดำเนินงานที่ตั้งไว้
7	ค่าใช้จ่ายเกี่ยวกับเจ้าหน้าที่	4,260,000.00	3,242,986.00	(1,017,014.00)	4,178,000.00	ตามแผนดำเนินงานที่ตั้งไว้
8	ค่าใช้จ่ายเกี่ยวกับอาคารสถานที่และอุปกรณ์สำนักงาน	250,000.00	49,295.00	(200,705.00)	250,000.00	ตามแผนดำเนินงานที่ตั้งไว้
9	ค่าใช้จ่ายวัสดุ ครุภัณฑ์ ที่ดินและสิ่งปลูกสร้าง	6,970,000.00	1,350,378.90	(5,619,621.10)	7,290,000.00	ตามแผนดำเนินงานที่ตั้งไว้
10	ค่าใช้จ่ายเกี่ยวกับการดำเนินงาน	2,864,000.00	1,630,520.38	(1,233,479.62)	3,652,000.00	ตามแผนดำเนินงานที่ตั้งไว้
11	ค่าใช้จ่ายตามแผนงานประจำปี	1,050,000.00	-	(1,050,000.00)	1,750,000.00	ตามแผนดำเนินงานที่ตั้งไว้
12	ค่าใช้จ่ายทางบัญชี	300,000.00	-	(300,000.00)	300,000.00	ตามแผนดำเนินงานที่ตั้งไว้
รวมค่าใช้จ่ายทั้งสิ้น		65,742,000.00	49,273,966.65	(16,468,033.35)	69,418,000.00	บาท

หมายเหตุ : ค่าใช้จ่ายสามารถถ่วงจ่ายได้ภายในหมวดเดียวกัน

เพื่อพิจารณาอนุมัติแผนดำเนินงานสหกรณ์ และงบประมาณ ปีบัญชี 2568

จึงเสนอที่ประชุมเพื่อพิจารณา

มติที่ประชุม อนุมัติ

#### 4. เรื่องพิจารณากำหนดวงเงินกู้ยืมหรือการค้าประกันของสหกรณ์ ประจำปี 2568

ตามข้อบังคับสหกรณ์สหกรณ์ออมทรัพย์ตำรวจมหาสารคาม จำกัด พ.ศ.2566 ข้อ 18 การกำหนดวงเงินกู้ยืมหรือการค้าประกันประจำปี เป็นอำนาจที่ประชุมใหญ่พิจารณากำหนดและขอความเห็นชอบจากนายทะเบียนสหกรณ์

อาศัยอำนาจตามความในข้อบังคับสหกรณ์ออมทรัพย์ตำรวจมหาสารคาม จำกัด พ.ศ. 2566 และที่แก้ไขเพิ่มเติม ข้อ 75 ประกอบกับมติคณะกรรมการชุดที่ 50 ในคราวการประชุมครั้งที่ 13/2567 เมื่อวันที่ 8 ตุลาคม 2566 มีมติเป็นเอกฉันท์อนุมัติให้กำหนดวงเงินกู้ยืมและค้าประกันประจำปี 2568 จำนวน 1,861,000,000 บาท

จึงเสนอประชุมใหญ่เพื่อขอความเห็นชอบวงเงินการกู้ยืมหรือการค้าประกัน ประจำปี 2568 จำนวน 1,861,000,000 บาท และเสนอนายทะเบียนสหกรณ์เห็นชอบต่อไป

จึงเสนอที่ประชุมเพื่อพิจารณา

**มติที่ประชุม** เห็นชอบ

#### 5. เรื่องการพิจารณาคัดเลือกผู้สอบบัญชีภาคเอกชน และกำหนดค่าธรรมเนียมการสอบบัญชี ประจำปี 2568

ด้วยสหกรณ์ดำเนินงานรอบปีการบัญชี 2567 สิ้นสุดวันที่ 30 กันยายน 2567 โดยรับบริการผู้สอบบัญชีภาคเอกชนเป็นผู้สอบบัญชีสหกรณ์ ปฏิบัติหน้าที่และดำรงตำแหน่งเป็นผู้สอบบัญชีสหกรณ์ครบตามวาระ มีกำหนดระยะเวลา 1 ปีทางบัญชีสหกรณ์ บัดนี้ดำรงตำแหน่งครบวาระ จึงได้รับสมัครผู้สอบบัญชีสหกรณ์ และในคราวการประชุมคณะกรรมการดำเนินการ ชุดที่ 50 ครั้งที่ 13/2567 วันที่ 8 ตุลาคม 2567 มีมติเป็นเอกฉันท์เห็นชอบเสนอชื่อผู้สมัครเป็นผู้สอบบัญชีสหกรณ์สำหรับปีการบัญชี 2568 จำนวน 3 ราย ซึ่งมีคุณสมบัติเป็นไปตามระเบียบนายทะเบียนสหกรณ์กำหนดไว้

จึงเสนอที่ประชุมเพื่อโปรดพิจารณาคัดเลือกและแต่งตั้งผู้ที่ได้รับคัดเลือกเป็นผู้สอบบัญชีสหกรณ์ โดยวิธีเปิดเผย

**ความเห็นที่ประชุมใหญ่**

พ.ต.อ.อุกฤษฏ์ ทรงชัยสงวน รองประธานกรรมการสหกรณ์ ขอเสนอที่ประชุมว่าผู้สอบบัญชีรับอนุญาต รายนายวิวัฒน์ สุดาจิต เคยปฏิบัติหน้าที่เป็นผู้สอบบัญชีของสหกรณ์ออมทรัพย์ตำรวจมหาสารคาม จำกัด มามากกว่า 10 ปี การทำงานเป็นไปตามระเบียบนายทะเบียนครับ

พล.ต.ต.พรชัย ชลเดช ประธานกรรมการสหกรณ์ กล่าวในวาระนี้ว่า การคัดเลือกผู้สอบบัญชีรับอนุญาตเพื่อมาตรวจสอบรายการของสหกรณ์นั้น จำต้องเลือกผู้ที่เสนอรายงานหรือการนำเสนอข้อมูลให้สหกรณ์ใช้ประโยชน์จากข้อมูลนั้นๆได้ ขอให้ที่ประชุมพิจารณาคุณสมบัติของผู้สอบบัญชีรับอนุญาตในทุกมิติ

น.ส.ทัศนีย์ สายสิม ผู้จัดการสหกรณ์ เสนอข้อมูลที่ประชุมรับทราบ ว่า ผู้สอบบัญชีรับอนุญาต รายนายวิวัฒน์ สุดาจิต และ นาย ดร.วรกร แซ่มเมืองปัก ได้ผ่านการตรวจสอบบัญชีของสหกรณ์ออมทรัพย์ตำรวจมหาสารคาม จำกัด สำหรับการนำเสนอข้อมูลนั้น อนุญาต รายนายวิวัฒน์ สุดาจิต เป็นการเสนอข้อมูลในแบบการบรรยาย และ นาย ดร.วรกร แซ่มเมืองปัก การนำเสนอข้อมูลเป็นการวัดด้วยตัวเลข ทำให้ฝ่ายจัดการนำข้อมูลของผู้สอบบัญชีนำเสนอใช้ประโยชน์ในกิจการได้

พล.ต.ต.ดิเรก จิตอร่าม สมาชิกสหกรณ์ กล่าวในที่ประชุม การทำงานของผู้สอบบัญชีทั้งสองคนนั้น รายนายวิวัฒน์ สุดาจิต เป็นการนำเสนอแบบร้อยแก้ว และส่วนของนาย ดร.วรกร แซ่มเมืองปัก เป็นการนำเสนอตัวเลขซึ่งก็ถือว่าเข้าใจได้

**มติที่ประชุม** ผลการคัดเลือก 1. นายวิวัฒน์ สุดาจิต ได้ 136 คะแนนเสียง 2. นายเอี่ยม จันท์เทวนุมาส ได้ 56 คะแนนเสียง และ 3. ดร.วรกร แซ่มเมืองปัก ได้ 96 คะแนนเสียง

## 6. เรื่องการพิจารณาเลือกตั้งผู้ตรวจสอบกิจการสหกรณ์ ประจำปี ประจำปี 2568 – 2569 และกำหนดค่าธรรมเนียมการตรวจสอบกิจการสหกรณ์

ด้วยสหกรณ์ดำเนินการรอบปีการบัญชี 2567 สิ้นสุดวันที่ 30 กันยายน 2567 โดย มีนายบัวผัน คู่กระสังข์ เป็นผู้ตรวจสอบกิจการสหกรณ์ ปฏิบัติหน้าที่และดำรงตำแหน่งเป็นผู้ตรวจสอบกิจการสหกรณ์ครบตามวาระ มีกำหนดวาระคราวละ 2 ปีบัญชีสหกรณ์ บัดนี้ดำรงตำแหน่งครบวาระ จึงได้รับสมัครผู้ตรวจสอบกิจการสหกรณ์ และ

ในคราวการประชุมคณะกรรมการดำเนินการ ชุดที่ 50 ครั้งที่ 13/2567 วันที่ 8 ตุลาคม 2567 มีมติเป็นเอกฉันท์เห็นชอบเสนอชื่อผู้สมัครเป็นผู้ตรวจสอบกิจการสหกรณ์ สำหรับปีการบัญชี 2568 ซึ่งมีคุณสมบัติเป็นไปตามระเบียบนายทะเบียนสหกรณ์และข้อบังคับสหกรณ์ออมทรัพย์ตำรวจมหาสารคาม จำกัด พ.ศ. 2566 กำหนดไว้ จำนวน 3 ราย

1. นายบัวผัน คู่กระสังข์ เสนอค่าบริการปีละ 84,000 บาท
2. นางปทุมยง คำหวาน เสนอค่าบริการปีละ 84,000 บาท
3. นายสุเทพ พันธูลภ เสนอค่าบริการปีละ 96,000 บาท

จึงเสนอที่ประชุมเพื่อพิจารณาข้อเสนอบริการของผู้สมัคร และดำเนินการเลือกตั้งจากผู้สมัครทั้งหมด โดยวิธีการแบบเปิดเผย เพื่อแต่งตั้งผู้ที่ได้รับคัดเลือกเป็นผู้ตรวจสอบกิจการสหกรณ์ ประจำปี 2568

**มติที่ประชุม** ผลการเลือกตั้ง 1. นายบัวผัน คู่กระสังข์ ได้ 83 คะแนนเสียง

2. นางปทุมยง คำหวาน ได้ 74 คะแนนเสียง และ 3. นายสุเทพ พันธูลภ ได้ 45 คะแนนเสียง

## 7. เรื่องพิจารณาแผนกลยุทธ์สหกรณ์ออมทรัพย์ตำรวจมหาสารคาม จำกัด ระยะ 3 ปี (พ.ศ. 2568 – 2570)

ตามมติที่ประชุมคณะกรรมการดำเนินการ ชุดที่ 50 ครั้งที่ 13/2567 เมื่อวันที่ 8 ตุลาคม 2567 ที่ประชุมมีมติเป็นเอกฉันท์เห็นชอบให้สหกรณ์จัดทำแผนกลยุทธ์สหกรณ์ออมทรัพย์ตำรวจมหาสารคาม จำกัด ระยะ 3 ปี (พ.ศ. 2568 – 2570) เพื่อพัฒนาสหกรณ์และมีการกำหนดแผนงานและงบประมาณรายจ่ายประจำปี 2568 รายละเอียดดังนี้

1. แผนยุทธศาสตร์พัฒนาสหกรณ์ออมทรัพย์ตำรวจมหาสารคาม จำกัด ระยะ 3 ปี (พ.ศ. 2568 – 2570)

**ปรัชญา..** >> หลักธรรมาภิบาล มุ่งมั่นพัฒนา เพื่อมวลสมาชิก

**วิสัยทัศน์..** >> สหกรณ์มั่นคง บริหารโปร่งใส บริการด้วยใจ ห่วงใยสมาชิก

**พันธกิจ** >> 1. พัฒนาองค์กรให้มีความเข้มแข็งมั่นคงภายใต้การบริหารอย่างโปร่งใสตามหลักธรรมาภิบาล

2. พัฒนาสวัสดิการสมาชิกเพื่อยกระดับคุณภาพชีวิตสู่ความยั่งยืน

3. พัฒนาการระบบบริหารจัดการให้มีประสิทธิภาพด้วยเทคโนโลยีที่ทันสมัย

4. พัฒนาศักยภาพบุคลากรสหกรณ์ สมาชิกให้มีประสิทธิภาพ

2. รายละเอียดโครงการและกิจกรรมแผนงานและงบประมาณประจำปี

แผนดำเนินงานสหกรณ์		
ที่	โครงการ	งบประมาณ (บาท)
1	โครงการสหกรณ์สีขาวด้วยธรรมมาภิบาล	50,000.00
2	โครงการพัฒนาทักษะเจ้าหน้าที่ด้านการบริการ	100,000.00
3	โครงการสัมมนาเผยแพร่ส่งเสริมความรู้ด้านกระบวนการสหกรณ์เพื่อการประชาสัมพันธ์	200,000.00
4	โครงการพัฒนาและส่งเสริมการบริหารจัดการองค์กรที่มีประสิทธิภาพ	100,000.00
5	โครงการทบทวนและปรับปรุงแผนกลยุทธ์สหกรณ์	100,000.00
6	โครงการส่งเสริมความรู้ความมั่นคงทางการเงินแก่สมาชิก	200,000.00
7	โครงการส่งเสริมด้านสวัสดิการที่เป็นประโยชน์แก่สมาชิก	500,000.00
8	โครงการสัมมนาและศึกษาดูงานของคณะกรรมการดำเนินการ ที่ปรึกษาสหกรณ์ สมาชิกสหกรณ์ และ	500,000.00
รวมกลยุทธ์ ทั้งหมด 8 โครงการ		รวมงบประมาณทั้งสิ้น 1,750,000.00

จึงเสนอที่ประชุมเพื่อพิจารณาอนุมัติแผนงานและแผนกลยุทธ์สหกรณ์  
**มติที่ประชุม อนุมัติ**

**8. เรื่องพิจารณาเลือกตั้งกรรมการดำเนินการ ประจำปี 2568**

ด้วยคณะกรรมการดำเนินการสหกรณ์ออมทรัพย์ตำรวจมหาสารคาม จำกัด ชุดที่ 50 ดำเนินการตามมาตรา 50 พระราชบัญญัติสหกรณ์ พ.ศ. 2542 และที่แก้ไขเพิ่มเติม และข้อบังคับของสหกรณ์ออมทรัพย์ตำรวจมหาสารคาม จำกัด พ.ศ. 2566 ข้อ 76 กำหนดให้มีประธานกรรมการ 1 คน กรรมการดำเนินการ 14 คน

ปีบัญชี 2567 ปรากฏว่ามีกรรมการดำเนินการดำรงตำแหน่งครบตามวาระ และพ้นจากตำแหน่งกรรมการดำเนินการตามข้อบังคับสหกรณ์ออมทรัพย์ตำรวจมหาสารคาม จำกัด พ.ศ. 2566 ข้อ 84 (1) และ (9) จำนวน 9 คน และมีข้าราชการตำรวจในสังกัดตำรวจภูธรจังหวัดมหาสารคามสมัครรับการเลือกตั้งกรรมการสหกรณ์ ตามที่ได้ประกาศรับสมัครไปแล้วนั้น

**ข้อเสนอเพื่อพิจารณา**

เพื่อให้การดำเนินการเป็นไปด้วยความเรียบร้อย และถูกต้อง จึงใช้วิธีการเลือกตั้งแบบเปิดเผย โดยผู้แทนสมาชิกยกมือเพื่อลงคะแนนเลือกตั้ง รายชื่อผู้สมัครเลือกตั้งกรรมการดำเนินการ

แสดงผลการเลือกตั้งและผลการลงคะแนนเสียงของผู้แทนสมาชิก ดังนี้

รายชื่อผู้สมัครตำแหน่งกรรมการดำเนินการ				
หมายเลข	ยศ ชื่อ - สกุล	เลขทะเบียน	ตำแหน่ง	คะแนนเสียง
1	พ.ต.อ.อุกฤษฏ์ ทรงชัยสงวน	6041	รอง ผบก. ภ.จว.มหาสารคาม	189
2	พ.ต.อ.จักรารัฐ จงศิริ	5299	รอง ผบก. ภ.จว.มหาสารคาม	189
3	พ.ต.อ.ไกรทอง ชัยสิงห์	5635	ผกก. สภ.เมืองมหาสารคาม	185
4	พ.ต.อ.นพดล ศรีชะตา	4846	ผกก. สภ.บรบือ	180



ฝากในสหกรณ์ ภาระการค้ำประกันของตนเองได้อย่างถูกต้องและเหมาะสม สหกรณ์ออมทรัพย์ตำรวจมหาสารคาม จำกัด มี Application เพื่อให้บริการสมาชิกในการรับทราบข้อมูลความเคลื่อนไหวต่าง ๆ จึงขอให้ท่านตรวจสอบ ใช้งานระบบ

เรียนที่ประชุมเพื่อทราบ

มติที่ประชุม รับทราบ

## 1.2 สำนักงานตรวจบัญชีสหกรณ์มหาสารคาม

นางรัศมี คุณธรรม ผู้อำนวยการสำนักงานตรวจบัญชีสหกรณ์มหาสารคาม กล่าวในที่ประชุมใหญ่ ดังนี้

สำหรับการดำเนินงานของสหกรณ์ประจำปี 2567 ที่ผ่านมา สหกรณ์ปฏิบัติตามกฎหมาย ข้อบังคับได้อย่างเป็นระบบ ซึ่งเป็นสหกรณ์ที่เดียวในจังหวัดมหาสารคามที่ไม่มีข้อสังเกตและข้อบกพร่อง พบได้ว่าเป็นสหกรณ์ต้น ๆ ที่กรมตรวจบัญชีสหกรณ์นำเสนอรายงานผลการควบคุมดูแล การปฏิบัติงานเป็นไปตามที่นายทะเบียนกำหนดครบถ้วน

จากข้อมูลที่ปรากฏในรายงานประจำปี 2567 ผลการดำเนินงานของสหกรณ์ สมาชิกก็ได้รับทราบไปตามที่คณะกรรมการรายงานให้สมาชิกทราบแล้วนั้น ก็ขอชมเชยเป็นสหกรณ์ต้นแบบที่ดี จึงขอให้รักษาระดับไว้ต่อไป

ส่วนของสำนักงานตรวจบัญชีสหกรณ์มหาสารคาม ก็ได้รายงานกรมตรวจบัญชีสหกรณ์ทุกคราวได้ว่าสหกรณ์ออมทรัพย์ตำรวจมหาสารคาม จำกัด เป็น สามารถดำเนินงาน

เรียนที่ประชุมเพื่อทราบ

มติที่ประชุม รับทราบ

ปิดการประชุม เวลา 12.10 น.

ระเบียบวาระการประชุมใหญ่วิสามัญ ครั้งที่ 1/2568  
 สหกรณ์ออมทรัพย์ตำรวจมหาสารคาม จำกัด  
 โดยคณะกรรมการดำเนินการ ชุดที่ 51  
 วันพุธที่ 19 มีนาคม 2568  
 ณ ห้องประชุมเวซโฮสเทล ตำรวจภูธรจังหวัดมหาสารคาม  
 อำเภอเมืองมหาสารคาม จังหวัดมหาสารคาม

ผู้เข้าร่วมประชุม	ผู้แทนสมาชิกสหกรณ์	135 คน
	ที่ปรึกษาสหกรณ์	5 คน
	ผู้ตรวจสอบกิจการสหกรณ์	1 คน
	ผู้แทนจากสำนักงานสหกรณ์จังหวัดมหาสารคาม	1 คน
	ผู้แทนสำนักงานตรวจบัญชีสหกรณ์มหาสารคาม	1 คน
	เจ้าหน้าที่สหกรณ์และลูกจ้างประจำ	10 คน
	ผู้สังเกตการณ์	6 คน
	<b>รวมทั้งสิ้น</b>	<b>159 คน</b>

เริ่มประชุม เวลา 13.00 น.

เมื่อผู้แทนสมาชิกมาครบองค์ประชุมแล้ว ประธานกรรมการดำเนินการประชุมใหญ่วิสามัญ ครั้งที่ 1/2568 ตามระเบียบวาระการประชุม ดังนี้

**ระเบียบวาระที่ 1 เรื่องประธานแจ้งที่ประชุมทราบ**

พ.ต.อ.นพ นรชาญ ประธานในที่ประชุมกล่าวเปิดการประชุมใหญ่วิสามัญ ครั้งที่ 1/2568 ดังนี้

การประชุมใหญ่วิสามัญ ครั้งที่ 1/2568 เป็นการประชุมโดยผู้แทนสมาชิกตามข้อบังคับสหกรณ์ออมทรัพย์ตำรวจมหาสารคาม จำกัด พ.ศ. 2566 ข้อ 67 (1) และ ข้อ 68 ซึ่งมีเรื่องแจ้งผู้แทนสมาชิกทราบ

**ประเด็นที่ 1** ตามคำสั่ง สำนักงานตำรวจแห่งชาติและคำสั่งตำรวจภูธรภาค 4 ที่ 118/2568, ที่ 119/2568, ที่ 120/2568, ที่ 121/2568 เรื่องการแต่งตั้งข้าราชการตำรวจ ลงวันที่ 25 กุมภาพันธ์ 2568 ซึ่งมีกรรมการดำเนินการสหกรณ์ได้รับการแต่งตั้งไปดำรงตำแหน่งนอกสังกัดตำรวจภูธรจังหวัดมหาสารคาม จึงทำให้ขาดคุณสมบัติการเป็นประธานกรรมการและกรรมการดำเนินการ และต้องพ้นจากตำแหน่งก่อนครบวาระ ตามข้อบังคับสหกรณ์ออมทรัพย์ตำรวจมหาสารคาม จำกัด พ.ศ. 2566 ข้อ 84 (9) ได้รับการแต่งตั้งดำรงตำแหน่งนอกสังกัดตำรวจภูธรจังหวัดมหาสารคาม หรือไม่ได้ปฏิบัติหน้าที่ในสังกัดตำรวจภูธรจังหวัดมหาสารคาม จึงได้จัดการประชุมใหญ่วิสามัญ ครั้งที่ 1/2568 เพื่อเลือกตั้งประธานกรรมการและกรรมการดำเนินการ แทนตำแหน่งที่ว่าง

**ประเด็นที่ 2** ด้วยในคราวการประชุมคณะกรรมการดำเนินการ ชุด 51 ครั้งที่ 6/2568 เมื่อวันที่ 11 มีนาคม 2568 มีมติเป็นเอกฉันท์อนุมัติให้ดำเนินการโครงการให้คำปรึกษาการปรับโครงสร้างหนี้สมาชิกสหกรณ์ เพื่อแก้ไขหนี้สินสมาชิกสหกรณ์ ซึ่งวัตถุประสงค์ของโครงการ เพื่อช่วยเพิ่มขีดความสามารถในการชำระหนี้ของสมาชิกที่ปฏิบัติหน้าที่ในตำแหน่ง

และข้าราชการบำนาญที่มีภาระหนี้สินกับสหกรณ์และสถาบันการเงิน การปรับปรุง พัฒนาคุณภาพหนี้ และสถานภาพทางการเงินของสมาชิก ช่วยเหลือให้มีเงินได้รายเดือน หรือเงินบำนาญรายเดือนคงเหลือเพียงพอต่อค่าครองชีพ เพื่อให้สอดคล้องกับสถานการณ์ทางเศรษฐกิจในปัจจุบันซึ่งมีค่าครองชีพสูงขึ้น โดยคณะกรรมการดำเนินการจะส่งเสริมอาชีพให้กับสมาชิก ครอบครัวสมาชิกที่ประกอบอาชีพเสริมอื่น ๆ ในครัวเรือน ซึ่งสหกรณ์จะดำเนินการธุรกิจแบบสหกรณ์ ส่งเสริมการจัดการองค์ความรู้ การวางแผนการเงินให้สอดคล้องกับหลักการของสหกรณ์ เพื่อเพิ่มรายได้ให้กับสมาชิกและครอบครัว

### มติที่ประชุม รับทราบ

## ระเบียบวาระที่ 2 เรื่องเพื่อพิจารณา

### 2.1 เรื่องพิจารณาเลือกตั้งประธานกรรมการและกรรมการสหกรณ์ ชุดที่ 51 แทนตำแหน่งที่ว่าง

ตามข้อบังคับสหกรณ์ออมทรัพย์ตำรวจมหาสารคาม จำกัด พ.ศ. 2566

“ข้อ 76 คณะกรรมการดำเนินการ ให้สหกรณ์มีคณะกรรมการดำเนินการประกอบด้วยประธานกรรมการหนึ่งคน และกรรมการดำเนินการอีกสิบสี่คน ซึ่งที่ประชุมใหญ่เลือกตั้งจากสมาชิก โดยกรรมการอย่างน้อยหนึ่งคน ต้องเป็นผู้มีคุณวุฒิด้านการเงิน การบัญชี การบริหารจัดการ เศรษฐศาสตร์ หรือผ่านการฝึกอบรมตามหลักสูตรในด้านดังกล่าวหรือด้านอื่นตามที่คณะกรรมการพัฒนาการสหกรณ์แห่งชาติกำหนด

การเลือกตั้งกรรมการตามวรรคแรกให้กระทำโดยวิธีเปิดเผยด้วยการยกมือและให้กรรมการดำเนินการเลือกตั้งในระหว่างกันเองขึ้นดำรงตำแหน่งรองประธานกรรมการคนหนึ่งหรือหลายคน เลขานุการคนหนึ่ง เสรฐฎีกคนหนึ่ง นอกนั้นเป็นกรรมการ และปิดประกาศให้ทราบโดยทั่วกัน ณ สำนักงานสหกรณ์ หรือประกาศทางอิเล็กทรอนิกส์”

เนื่องจาก คำสั่ง สำนักงานตำรวจแห่งชาติและคำสั่งตำรวจภูธรภาค 4 ที่ 118/2568, ที่ 119/2568, ที่ 120/2568, ที่ 121/2568 เรื่องการแต่งตั้งข้าราชการตำรวจ ลงวันที่ 25 กุมภาพันธ์ 2568 เป็นเหตุให้ประธานกรรมการและกรรมการพ้นจากตำแหน่งก่อนครบวาระตามข้อบังคับสหกรณ์ ประกอบกับมีกรรมการลาออกจากตำแหน่งก่อนครบวาระ รวมจำนวน 7 คน

เพื่อให้สหกรณ์มีคณะกรรมการดำเนินการเป็นไปตามข้อบังคับกำหนด สหกรณ์จึงได้ออกประกาศสหกรณ์ออมทรัพย์ตำรวจมหาสารคาม จำกัด เรื่อง รับสมัครสมาชิกสหกรณ์เพื่อรับเลือกตั้งเป็นประธานกรรมการและกรรมการดำเนินการ เมื่อวันที่ 11 มีนาคม 2568 ปรากฏมีผู้สมัครรับการเลือกตั้ง ตำแหน่งประธานกรรมการ 1 คน ตำแหน่งกรรมการ 6 คน โดยคณะกรรมการเลือกตั้งได้ตรวจสอบคุณสมบัติของผู้สมัคร พบว่าไม่มีลักษณะต้องห้ามตามข้อบังคับสหกรณ์ ข้อ 77 มีรายชื่อดังนี้

รายชื่อผู้สมัคร ตำแหน่งประธานกรรมการ			
ผู้สมัคร หมายเลข	ยศ ชื่อ - สกุล	ทะเบียนสมาชิก	ตำแหน่ง
1	พล.ต.ต.พลาเดช เพ็ชรหัวโง๊ะ	6398	ผบก. ภ.จว.มหาสารคาม

รายชื่อผู้สมัคร ตำแหน่งกรรมการดำเนินการ			
ผู้สมัคร หมายเลข	ยศ ชื่อ - สกุล	ทะเบียนสมาชิก	ตำแหน่ง
1	พ.ต.อ.พิชิต ดียา	5878	รอง ผบก.ภ.จว.มหาสารคาม
2	พ.ต.อ.วสันต์ เกษะรักษ์	6484	รอง ผบก.ภ.จว.มหาสารคาม
3	พ.ต.อ.ณัฐพล ดำรงค์วัชรศักดิ์	6485	รอง ผบก.ภ.จว.มหาสารคาม
4	พ.ต.อ.ภฤศ ภาสว่าง	6399	ผกก.สภ.กันทรวิชัย
5	พ.ต.อ.พงษ์ศักดิ์ วีระศิริ	6401	ผกก.สภ.นาตูน
6	พ.ต.อ.ไพฑูรย์ มาศมาลัย	6344	ผกก.ฝอ.ภ.จว.มหาสารคาม

จึงนำเสนอที่ประชุมลงคะแนนเสียงเลือกตั้ง กระทำโดยวิธีเปิดเผยด้วยการยกมือ เพื่อโปรดพิจารณา

มติที่ประชุม มีมติด้วยคะแนนเสียง

รายชื่อผู้สมัคร ตำแหน่งประธานกรรมการ				ผลการเลือกตั้ง	
ผู้สมัคร หมายเลข	ยศ ชื่อ - สกุล	ทะเบียนสมาชิก	ตำแหน่ง	ได้รับคะแนนเสียง	งดออกเสียงลงคะแนน
1	พล.ต.ต.พลาเดช เพ็ชรหว่างเ้ง	6398	ผบก. ภ.จว.มหาสารคาม	129	6

รายชื่อผู้สมัคร ตำแหน่งกรรมการดำเนินการ				ผลการเลือกตั้ง	
ผู้สมัคร หมายเลข	ยศ ชื่อ - สกุล	ทะเบียนสมาชิก	ตำแหน่ง	ได้รับคะแนนเสียง	งดออกเสียงลงคะแนน
1	พ.ต.อ.พิชิต ดียา	5878	รอง ผบก.ภ.จว.มหาสารคาม	132	3
2	พ.ต.อ.วสันต์ เกษะรักษ์	6484	รอง ผบก.ภ.จว.มหาสารคาม	131	4
3	พ.ต.อ.ณัฐพล ดำรงค์วัชรศักดิ์	6485	รอง ผบก.ภ.จว.มหาสารคาม	131	4
4	พ.ต.อ.ภฤศ ภาสว่าง	6399	ผกก.สภ.กันทรวิชัย	128	7
5	พ.ต.อ.พงษ์ศักดิ์ วีระศิริ	6401	ผกก.สภ.นาตูน	129	6
6	พ.ต.อ.ไพฑูรย์ มาศมาลัย	6344	ผกก.ฝอ.ภ.จว.มหาสารคาม	127	8

ระเบียบวาระที่ 3 เรื่องอื่น ๆ

ไม่มีข้อเสนอในที่ประชุม

มติที่ประชุม รับทราบ

ปิดการประชุม เวลา 14.15 น.

จึงเสนอที่ประชุมพิจารณารับรองรายงานการประชุมใหญ่สามัญ และประชุมใหญ่วิสามัญ

มติที่ประชุม เห็นชอบรับรองรายงานการประชุม



ตารางผลการดำเนินงานประจำปี

ลำดับ	รายงานประจำปี	ปี 2568	ปี 2567	ปี 2566	ปี 2565	ปี 2564
1	สมาชิก (คน)	2,244	2,250	2,263	2,261	2,257
2	ทุนเรือนหุ้น	1,208,057,160.00	1,094,711,050.00	1,021,271,640.00	936,193,700.00	809,568,580.00
3	ทุนสำรอง	159,250,663.68	146,387,365.55	133,935,662.06	122,750,786.70	112,351,654.26
4	ทุนสะสมอื่นๆ ตามข้อบังคับ	5,931,072.78	5,934,749.17	6,995,189.50	2,430,442.00	1,581,114.00
5	เงินรับฝากจากสมาชิก	300,510,663.99	296,818,510.42	284,205,756.41	272,324,761.44	222,763,741.42
6	เงินรับฝากจากสหกรณ์อื่น	200,000,000.00	100,000,000.00	100,000,000.00	100,000,000.00	-
7	เงินให้กู้แก่สมาชิก	2,940,556,971.43	2,546,948,542.16	2,453,144,853.92	2,270,899,644.10	1,847,193,177.00
8	ทุนของสหกรณ์	1,507,173,505.17	1,375,666,146.01	1,286,092,056.13	1,172,431,780.19	923,501,348.26
9	รายได้	186,354,704.48	177,906,947.94	168,253,809.55	150,473,111.84	140,227,954.05
10	ค่าใช้จ่ายสหกรณ์	52,420,095.77	49,273,966.65	44,364,244.98	39,416,260.35	36,521,887.46
11	กำไรสุทธิ ประจำปี	133,934,608.71	128,632,981.29	123,889,564.57	111,056,851.49	103,706,066.59

กราฟแสดงผลเปรียบเทียบผลการดำเนินงาน 5 ปี

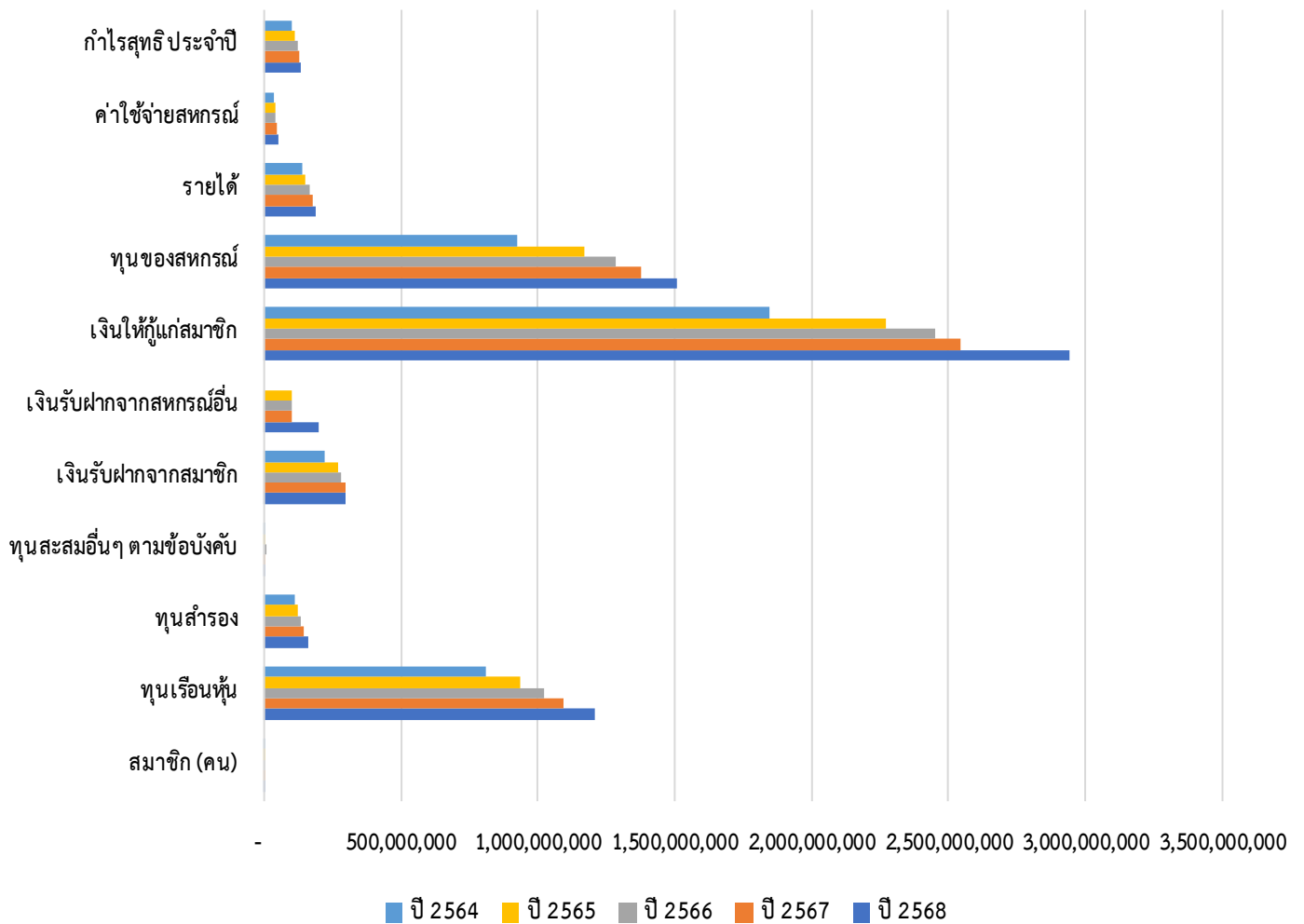

**เงินรับฝากจากสมาชิก**

สหกรณ์ทำธุรกิจด้านเงินรับฝากออมทรัพย์จากสมาชิก ในวันสิ้นปีทางบัญชี มีผลการดำเนินการ ดังนี้

1. ประเภทเงินฝากออมทรัพย์ แบ่งออกเป็น

- เงินรับฝากออมทรัพย์ อัตราดอกเบี้ยร้อยละ 3.00 ต่อปี
- เงินรับฝากออมทรัพย์พิเศษ อัตราดอกเบี้ยร้อยละ 3.50 ต่อปี

ประเภทออมทรัพย์	เงินฝากออมทรัพย์	เงินฝากออมทรัพย์พิเศษ	เป็นเงินทั้งสิ้น (บาท)
ยอดยกมาต้นปี 1 ต.ค.67	1,259,147.64	295,559,362.78	296,818,510.42
ฝากเพิ่มระหว่างปี	105,594.90	91,012,541.64	91,118,136.54
ถอนเงินระหว่างปี	818,195.97	86,607,787.00	87,425,982.97
คงเหลือสิ้นปี 30 ก.ย.68	546,546.57	299,964,117.42	300,510,663.99

2. เงินรับฝากจากสหกรณ์อื่น

- เงินรับฝากประจำ อัตราดอกเบี้ยร้อยละ 3.20 ต่อปี

ประเภทฝากประจำ	เงินฝากประจำ 12 เดือน	หมายเหตุ
ยอดยกมาต้นปี 1 ต.ค.68	100,000,000.00	-
ฝากเพิ่มระหว่างปี	100,000,000.00	รับฝากสหกรณ์ออมทรัพย์กรมการปกครอง จำกัด
ถอนเงินระหว่างปี	-	-
คงเหลือสิ้นปี 30 ก.ย.68	200,000,000.00	-

แผนภูมิแสดงปริมาณเงินรับฝากทุกประเภท

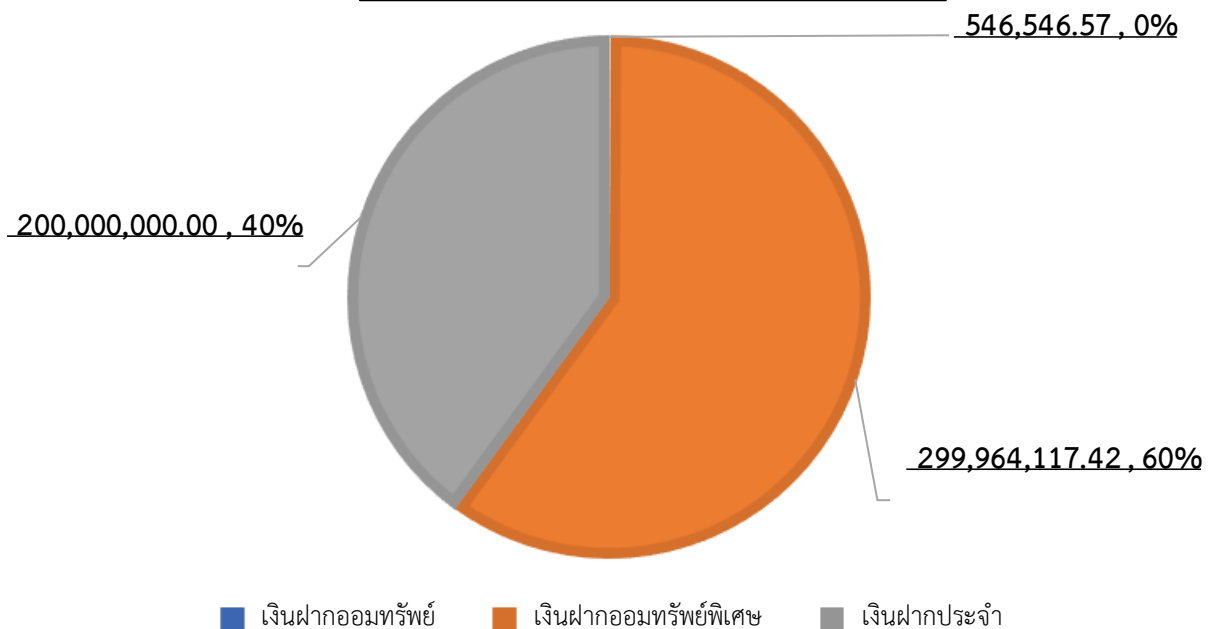

**ทุนเรือนหุ้น**

ทุนเรือนหุ้น	จำนวนเงิน	หมายเหตุ
ยอดยกมาต้นปี 1 ต.ค.68	1,094,711,050.00	
สมาชิกเพิ่มหุ้น ระหว่างปี	140,328,410.00	
สมาชิกถอนหุ้น ระหว่างปี	26,982,300.00	กรณีสมาชิกลาออก - เสียชีวิต
คงเหลือสิ้นปี 30 ก.ย.68	1,208,057,160.00	
การเพิ่ม (ลด) + , -	113,346,110.00	คิดเป็นร้อยละ 9.38 ของทุนเรือนหุ้น

**เงินกู้แก่สมาชิก**

ประเภทเงินกู้ ปี 2568	ยกมาต้นปี	เพิ่มระหว่างปี	ลดระหว่างปี	คงเหลือสิ้นปี	จำนวนสัญญา
ฉุกเฉิน	39,858,750.23	230,287,100.00	235,075,668.23	35,070,182.00	797
สามัญแก้ไขปัญหานี้ (4.75%)	-	16,780,000.00	4,639,425.67	12,140,574.33	47
สามัญสวัสดิการปิ่น	1,012,580.00	-	775,320.00	237,260.00	14
สามัญสวัสดิการแก้ไขหนี้	2,440,495.00	300,000.00	2,260,700.00	479,795.00	3
สามัญวงเงินไม่เกิน 1.5 ลบ.	2,479,100.00	368,590,000.00	9,695,298.00	361,373,802.00	129
สามัญวงเงิน 1.5 ลบ.-2.5 ลบ.	-	722,705,000.00	3,439,884.00	719,265,116.00	226
สามัญวงเงิน 2.5 ลบ.-3.5 ลบ.	2,501,157,616.93	1,234,000,598.31	1,923,167,973.14	1,811,990,242.10	1,413
<b>รวมเป็นเงินทั้งสิ้น</b>	<b>2,546,948,542.16</b>	<b>2,572,662,698.31</b>	<b>2,179,054,269.04</b>	<b>2,940,556,971.43</b>	<b>2,629</b>

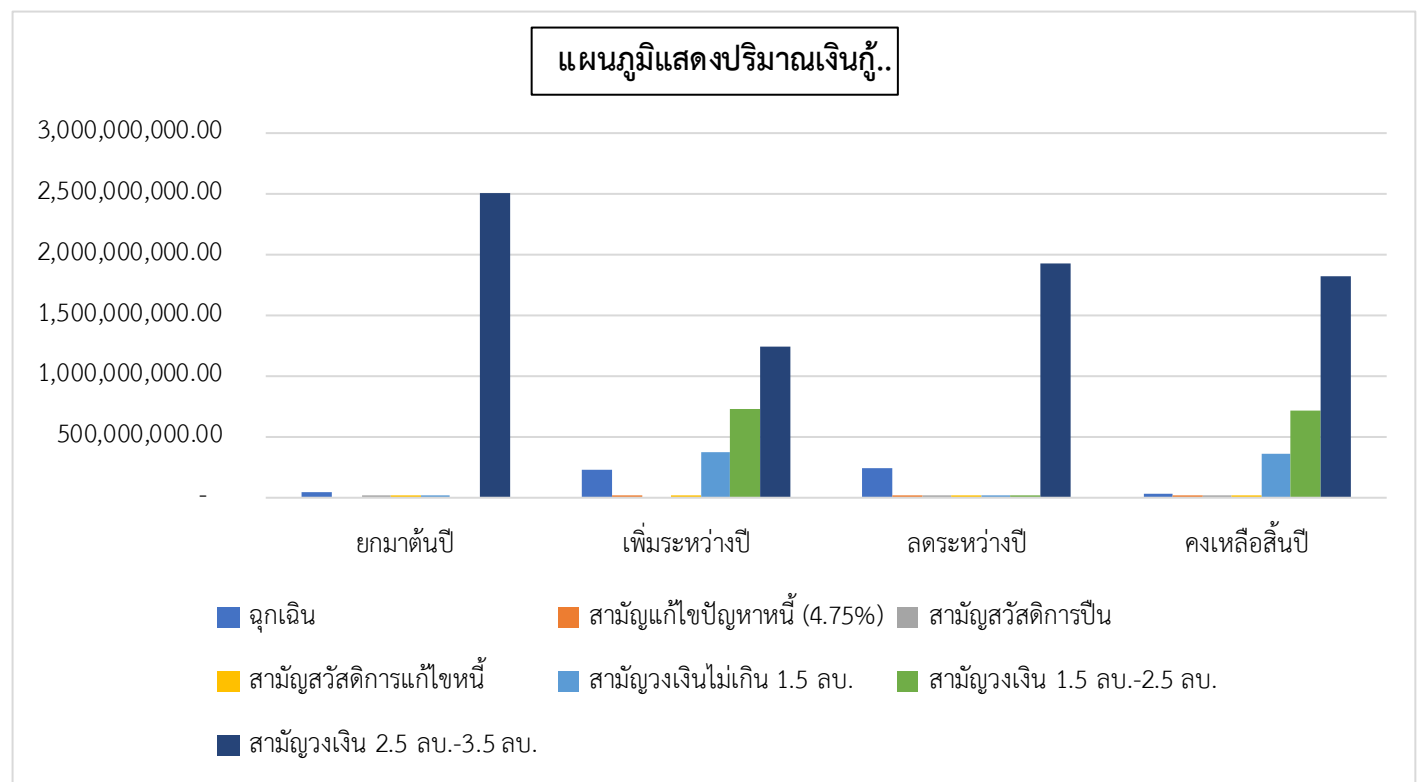

**รายได้และค่าใช้จ่ายในการดำเนินงาน**

รายการทางบัญชี	ปี 2567	ปี 2568	เปรียบเทียบ (+, -)
ดอกเบี้ยรับ-เงินฝากธนาคาร	156,372.60	157,069.67	697.07
ดอกเบี้ยรับ-เงินฝากสหกรณ์อื่น	10,607.78	11,281.47	673.69
ดอกเบี้ยรับ-เงินให้กู้แก่สมาชิก	177,610,058.25	186,074,738.95	8,464,680.70
ค่าธรรมเนียมแรกเข้า	14,600.00	11,400.00	(3,200.00)
ผลตอบแทนจากเงินลงทุน	17,159.31	21,076.90	3,917.59
เงินเฉลี่ยคืนจากสหกรณ์อื่น	-	-	-
รายได้อื่น	20,130.00	12,740.00	(7,390.00)
รายได้ค่าธรรมเนียมเบิกถอนเงินฝาก	78,020.00	65,320.00	(12,700.00)
<b>รวมรายได้ทั้งสิ้น (บาท)</b>	<b>177,906,947.94</b>	<b>186,354,704.48</b>	<b>8,447,756.54</b>
<b>รวมค่าใช้จ่ายทั้งสิ้น (บาท)</b>	<b>49,273,966.65</b>	<b>52,420,095.77</b>	<b>3,146,129.12</b>
<b>กำไรสุทธิ (บาท)</b>	<b>128,632,981.29</b>	<b>133,934,608.71</b>	<b>5,301,627.42</b>

**รายงานการดำรงสินทรัพย์สภาพคล่อง**

กราฟแสดงสถิติการดำรงสินทรัพย์สภาพคล่องสหกรณ์

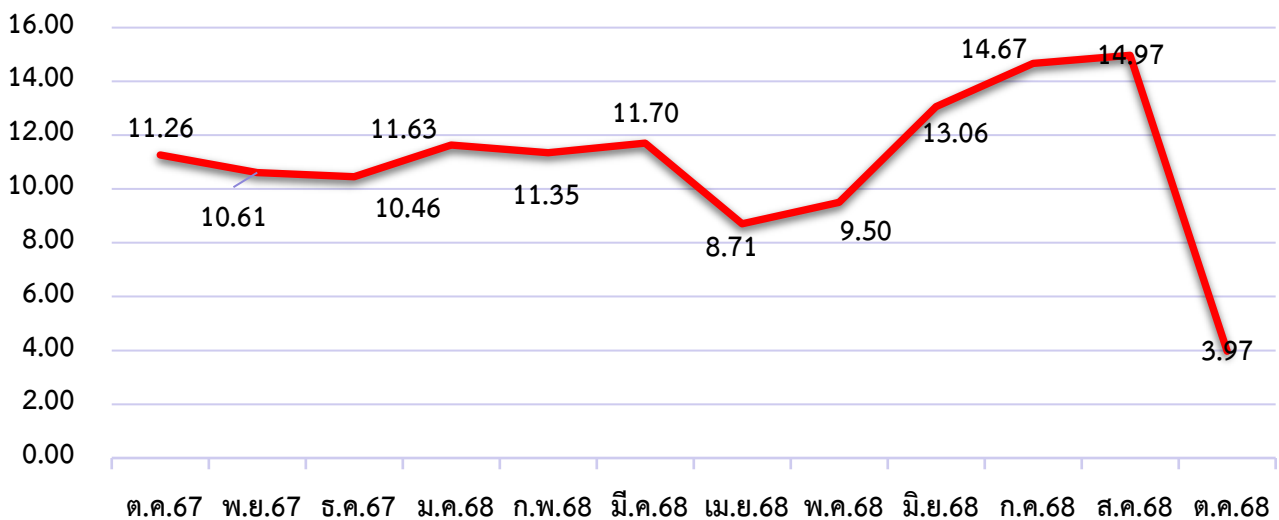

สหกรณ์ดำรงสินทรัพย์สภาพคล่อง เป็นไปตามกฎกระทรวง ว่าด้วยการดำรงสินทรัพย์สภาพคล่อง พ.ศ. 2550 และตามประกาศกระทรวงเกษตรและสหกรณ์ เรื่อง การกำหนดอัตราการดำรงสินทรัพย์สภาพคล่องของสหกรณ์ ลว. 31 ต.ค. 2550 ซึ่งกำหนดไว้ไม่ต่ำกว่าร้อยละ 1 ของยอดเงินฝากทั้งหมด

จึงเสนอที่ประชุมเพื่อทราบ

มติที่ประชุม รับทราบ

## 2. เรื่องรับทราบรายงานการใช้ทุนตามข้อบังคับสหกรณ์ ปีการบัญชี 2568

### 2.1 รายงานการใช้ทุนสาธารณประโยชน์ของสหกรณ์

รายงานการจ่ายทุนสาธารณประโยชน์ของสหกรณ์ระหว่างปีการบัญชี 2568 ซึ่งได้รับการจัดสรรทุนจากกำไรสุทธิประจำปี 2567 คณะกรรมการบริหารจัดการทุนตามรายการ ดังนี้

ลำดับ	รายงานการขอใช้ทุนสาธารณประโยชน์ระหว่างปี	จำนวนเงิน	คิดเป็นร้อยละ
1	สนับสนุนการเชื่อมโยงเครือข่ายธุรกิจเพื่อช่วยเหลือเกษตรกร จ.นครศรีธรรมราช	5,625.00	0.18
2	สนับสนุนการจัดทำเสื้อเหลืองเฉลิมพระเกียรติ	80,880.00	2.58
3	ร่วมสนับสนุนการจัดงานวันตำรวจแห่งชาติ ปี 2567	152,460.00	4.86
4	ร่วมบริจาคกฐินสามัคคีพระราชทานกรมส่งเสริมสหกรณ์	2,000.00	0.06
5	ร่วมสนับสนุนชมรมข้าราชการตำรวจบ้านญู	15,000.00	0.48
6	ร่วมสนับสนุนการประชุมบริหาร ภ.จว.มหาสารคาม	9,705.00	0.31
7	ร่วมบริจาคกฐินสามัคคี วัดป่าเจริญธรรม จ.มหาสารคาม	2,000.00	0.06
8	สนับสนุนการประชุมความมั่นคง	3,000.00	0.10
9	ร่วมบริจาคกฐินพระราชทาน วัดราชาธิ จ.ขอนแก่น	1,000.00	0.03
10	ร่วมบริจาคกฐินพระราชทาน วัดพระธาตุเกศแก้วจุฬามณี จ.ชัยภูมิ	1,000.00	0.03
11	ร่วมบริจาคผ้าป่าสามัคคี เพื่อการศึกษาโรงเรียนวัดสะแก จ.พระนครศรีอยุธยา	1,000.00	0.03
12	ร่วมสนับสนุนการประชุมบริหาร ภ.จว.มหาสารคาม เดือน พ.ย.2568	6,715.00	0.21
13	ร่วมบริจาคโครงการต้านภัยหนาวเพื่อผู้ยากไร้ในถิ่นทุรดาร	2,000.00	0.06
14	ร่วมบริจาคกองทุนสวัสดิการสำนักงานตำรวจแห่งชาติ	385,898.00	12.31
15	ร่วมสนับสนุนการประชุมความมั่นคง	3,000.00	0.10
16	ร่วมสนับสนุนการจัดซื้อน้ำดื่มตลอดปี68 แก่กลุ่มงาน 191 ภ.จว.มหาสารคาม	10,000.00	0.32
17	ร่วมสนับสนุนการจัดโครงการป้องกันวัตถุพยานในที่เกิดเหตุ	5,915.00	0.19
18	สนับสนุนแม่บ้านตำรวจร่วมงานมัจฉากาชาด	20,000.00	0.64
19	สนับสนุนงาน กบ. ภ.จว.มหาสารคาม เพื่อจัดซื้อโต๊ะ เก้าอี้ ธงชาติใหญ่	29,860.00	0.95
20	สนับสนุนค่าใช้จ่ายการประชุมบริหาร ภ.จว.มหาสารคาม	7,040.00	0.22
21	สนับสนุนแม่บ้านตำรวจร่วมงานมัจฉากาชาด	7,500.00	0.24
22	สนับสนุนการประชุมความมั่นคง เดือน ธ.ค.67	3,000.00	0.10
23	สนับสนุนกิจกรรมสมาคมแม่บ้านตำรวจ ในการร่วมประชุมใหญ่สามัญ ปี 2568	20,000.00	0.64
24	สนับสนุนการจัดประชุมความมั่นคง	3,000.00	0.10
25	สนับสนุนธงชาติเพื่อประดับตกแต่งอาคารสถานที่ ภ.จว.มหาสารคาม	4,350.00	0.14
26	สนับสนุนสลากกาชาดงานบุญเบิกฟ้าและกาชาด จ.มหาสารคาม	2,500.00	0.08
27	สนับสนุนสมทบทุนโครงการ สหกรณ์รวมใจ สานฝันปันรักให้น้อง จ.เชียงใหม่	1,000.00	0.03
28	สนับสนุนสมทบทุนโครงการ สหกรณ์รวมใจ ส่งไอรักด้วยไออุ่น เพื่อน้องน้อย จ.เลย	1,000.00	0.03
29	สนับสนุนเรื่องคอมพิวเตอร์และปริ้นเตอร์ กลุ่มงานสอบสวน ภ.จว.มหาสารคาม	35,370.00	1.13
30	สนับสนุนเรื่องคอมพิวเตอร์และปริ้นเตอร์ งานกำลังบำรุง ภ.จว.มหาสารคาม	30,000.00	0.96
31	สนับสนุนเรื่องคอมพิวเตอร์และปริ้นเตอร์ สำนักงานผู้การ ภ.จว.มหาสารคาม	30,000.00	0.96
32	สนับสนุนเรื่องคอมพิวเตอร์และปริ้นเตอร์ งานธุรการกำลังพล ภ.จว.มหาสารคาม	30,000.00	0.96

ลำดับ	รายงานการขอใช้ทุนสาธารณประโยชน์ระหว่างปี	จำนวนเงิน	คิดเป็นร้อยละ
33	สนับสนุนค่าใช้จ่ายประชุมบริหาร ภ.จว.มหาสารคาม	6,490.00	0.21
34	สนับสนุนอุปกรณ์ทำระบบประปา ภ.จว.มหาสารคาม	2,945.00	0.09
35	สนับสนุนการจัดประดับตกแต่งห้องรับรอง ภ.จว.มหาสารคาม	25,968.00	0.83
36	สนับสนุนปรับปรุงภูมิทัศน์บริเวณอาคารที่ทำการ ภ.จว.มหาสารคาม	4,000.00	0.13
37	สนับสนุนการจัดทำป้ายไวเนล ภ.จว.มหาสารคาม	3,200.00	0.10
38	สนับสนุนสวัสดิการร้านตัดผม ภ.จว.มหาสารคาม	7,990.00	0.25
39	บริจาคสมทบทุนมูลนิธิเปรม ตินสุลานันท์	4,000.00	0.13
40	สนับสนุนโครงการฝึกซ้อมแผนป้องกันและบรรเทาสาธารณภัย ภ.จว.มหาสารคาม	44,400.00	1.42
41	สนับสนุนการจัดประชุมบริหาร ภ.จว.มหาสารคาม	24,020.00	0.77
42	สนับสนุนค่าใช้จ่ายวันสภกรรมแห่งชาติปี 2568	3,500.00	0.11
43	สนับสนุนการจัดทำป้ายประชาสัมพันธ์ ภ.จว.มหาสารคาม	7,150.00	0.23
44	สนับสนุนชมรมข้าราชการตำรวจบ้านบุญ	20,000.00	0.64
45	สนับสนุน ค่าใช้จ่ายการประชุมการแสดงวิสัยทัศน์ ตำรวจ ปี 2568	1,500.00	0.05
46	สนับสนุนการจัดทำป้ายประชาสัมพันธ์ ศูนย์ป้องกันปราบปรามคดีคอลเซ็นเตอร์	16,500.00	0.53
47	สนับสนุนการประชุมความมั่นคง	3,000.00	0.10
48	สนับสนุนค่าใช้จ่ายในการร่วมบริจาคโลหิต	8,600.00	0.27
49	สนับสนุนการจัดกิจกรรมพิธีประดับยศข้าราชการตำรวจ สำเร็จฝึกอบรม กตต. รุ่น 14	120,000.00	3.83
50	สนับสนุนการจัดทำป้ายไวเนลประชาสัมพันธ์	8,750.00	0.28
51	สนับสนุนการจัดทำป้ายไวเนลประชาสัมพันธ์	7,495.00	0.24
52	สนับสนุนการประชุมความมั่นคง	3,000.00	0.10
53	ค่าใช้จ่ายสิ่งของทุกเกล้า ถวายสมเด็จพระกนิษฐาธิราชเจ้าฯ	9,000.00	0.29
54	สนับสนุนการจัดประชุมบริหาร ภ.จว.มหาสารคาม	27,480.00	0.88
55	สนับสนุนการจัดทำป้ายไวเนลประชาสัมพันธ์	15,995.00	0.51
56	สนับสนุนการจัดทำป้ายไวเนลประชาสัมพันธ์	7,500.00	0.24
57	สนับสนุนจุดตรวจ บริการประชาชนเทศบาลนครสงกรานต์ 2568	20,000.00	0.64
58	สนับสนุนการจัดประชุมรับการตรวจสำนวนจาก ภ.4	9,500.00	0.30
59	สนับสนุนกิจกรรมรดน้ำขอพรเนื่องในวันสงกรานต์ 2568	18,420.00	0.59
60	สนับสนุนกิจกรรมรดน้ำขอพรเนื่องในวันสงกรานต์ 2568	19,100.00	0.61
61	สนับสนุนแม่บ้านตำรวจเข้าร่วมโครงการ แสงธรรมน้ำใจ	20,000.00	0.64
62	สนับสนุนชมรมข้าราชการตำรวจนอกประจำการ	15,000.00	0.48
63	สนับสนุนการจัดประชาสัมพันธ์ ภ.จว.มหาสารคาม	9,700.00	0.31
64	สนับสนุนเครือข่ายสหกรณ์โคนมไทย-เดนมาร์ค	4,520.00	0.14
65	สนับสนุนการประชุมความมั่นคง	3,000.00	0.10
66	สนับสนุนการจัดประชุมบริหาร ภ.จว.มหาสารคาม	7,625.00	0.24
67	สนับสนุนค่าใช้จ่ายการจัดแถลงแผนถวายความปลอดภัยสมเด็จพระกนิษฐาธิราช	10,000.00	0.32
68	สนับสนุนการจัดทำป้ายประชาสัมพันธ์ ภ.จว.มหาสารคาม	3,600.00	0.11
69	สนับสนุนการจัดกิจกรรมกีฬาตำรวจและแม่บ้านปี 2568	780,000.00	24.88
70	สนับสนุนการจัดทำป้ายแถลงข่าวปราบปรามยาเสพติด	5,000.00	0.16

ลำดับ	รายงานการขอใช้ทุนสาธารณประโยชน์ระหว่างปี	จำนวนเงิน	คิดเป็นร้อยละ
71	สนับสนุนการถวายความปลอดภัยสมเด็จพระกนิษฐาธิราช	25,100.00	0.80
72	สนับสนุนการประชุมงานป้องกันและปราบปราม ก.จว.มหาสารคาม	8,500.00	0.27
73	สนับสนุนการประชุมความมั่นคง ก.จว.มหาสารคาม	3,000.00	0.10
74	สนับสนุนกิจกรรมระดับจังหวัดร่วมกับองค์กรพระนามาภิไธย ส.ท.	11,000.00	0.35
75	สนับสนุนการปรับปรุงภูมิทัศน์ ก.จว.มหาสารคาม	10,000.00	0.32
76	สนับสนุนค่าใช้จ่ายประชุม กต.ตร.	6,600.00	0.21
77	สนับสนุนการจัดประชุมบริหาร ก.จว.มหาสารคาม	6,850.00	0.22
78	สนับสนุนการจัดถวายความปลอดภัย สมเด็จพระกนิษฐาธิราชเจ้า	21,850.00	0.70
79	สนับสนุนการจัดประชุมความมั่นคง	3,000.00	0.10
80	สนับสนุนการจัดประกวดการฝึกประจำปี 2568	20,000.00	0.64
81	สนับสนุนกิจกรรมจัดประชุมแม่บ้านตำรวจ	10,000.00	0.32
82	สนับสนุนค่าใช้จ่ายในการออกตรวจประเมินบ้านพัก	11,000.00	0.35
83	สนับสนุนสินค้าทางการเกษตร ศูนย์กระจายสินค้า สหกรณ์การเกษตรบรบือ จำกัด	12,000.00	0.38
84	สนับสนุนการจัดประชุมบริหาร ก.จว.มหาสารคาม	8,017.00	0.26
85	สนับสนุนเป็นค่าใช้จ่ายประกวดการฝึกของภาค 4	1,500.00	0.05
86	สนับสนุนการตกแต่งธงชาติ และเสาธง งาน กบ. ก.จว.มหาสารคาม	4,250.00	0.14
87	สนับสนุนโครงการศึกษาดูงาน ก.จว.กาญจนบุรี	300,000.00	9.57
88	สนับสนุนการประดับธงรั้วอาคารที่ทำการ	3,500.00	0.11
89	สนับสนุนการประชุมความมั่นคง	3,000.00	0.10
90	สนับสนุนสาธารณประโยชน์	30,000.00	0.96
91	ร่วมทำบุญกฐินพระราชทานกรมส่งเสริมสหกรณ์	2,000.00	0.06
92	ร่วมทำบุญกฐินสามัคคี สันนิบาตสหกรณ์แห่งประเทศไทย	2,000.00	0.06
93	ร่วมทำบุญกฐินพระราชทานกรมตรวจบัญชี	2,000.00	0.06
94	สนับสนุนตกแต่งธงชาติและพระบรมฉายาลักษณ์	5,400.00	0.17
95	สนับสนุนการจัดประชุม บริหาร ก.จว.มหาสารคาม	5,659.00	0.18
96	สนับสนุนชุดเครื่องคอมพิวเตอร์ งานกำลังพล	18,990.00	0.61
97	สนับสนุนชุดสังฆทาน ฉลอง 160 ปี เมืองมหาสารคาม	3,600.00	0.11
98	สนับสนุนการจัดทำ TikTok เพื่อประชาสัมพันธ์สหกรณ์	2,000.00	0.06
99	สนับสนุนการจัดประชุมความมั่นคง	3,000.00	0.10
100	สนับสนุนการจัดงานเกษียณอายุราชการ ปี 2568	300,000.00	9.57
101	สนับสนุน การปรับปรุงภูมิทัศน์ ก.จว.มหาสารคาม	20,000.00	0.64
102	ร่วมทำบุญ ชุมชุม สอ.ตำรวจแห่งชาติ จำกัด	10,000.00	0.32
103	ร่วมทำบุญ สอ.ครูหนองคาย จำกัด	500.00	0.02
104	ร่วมทำบุญ สอ.ครูมหาสารคาม จำกัด	1,000.00	0.03
105	ร่วมทำบุญ สอ.มหาวิทยาลัยสงขลานครินทร์ จำกัด	500.00	0.02
106	สนับสนุนการจัดประชุมบริหาร ก.จว.มหาสารคาม	6,845.00	0.22
107	สนับสนุนเพื่อเป็นสวัสดิการแก่ผู้เกษียณอายุราชการตำรวจ ปี 2568	30,000.00	0.96
108	สนับสนุนการจัดประชุมความมั่นคง	3,000.00	0.10
<b>รวมทั้งสิ้น (บาท)</b>		<b>3,135,427.00</b>	<b>100.00</b>

## 2.2 รายงานการใช้ทุนสวัสดิการสมาชิกและครอบครัว ประจำปี 2568

1. การใช้ทุนสวัสดิการสมาชิกและครอบครัว เพื่อเป็นทุนการศึกษาบุตรสมาชิก ประจำปีการศึกษา 2568 สหกรณ์ ดำเนินการจ่ายทุนสวัสดิการแก่สมาชิกโดยจ่ายผ่านต้นสังกัดของสมาชิกตามระเบียบของสหกรณ์ ซึ่งต้องเป็นข้าราชการ ตำรวจที่ดำรงตำแหน่งในสังกัดตำรวจภูธรจังหวัดมหาสารคาม สหกรณ์จ่ายทุนการศึกษาบุตรสมาชิกจากทุนสวัสดิการสมาชิกและครอบครัว จำนวน 1,000,000 บาท เป็นค่าใช้จ่ายจากตามแผนงานงบประมาณรายจ่าย ปี 2568 เพื่อเป็นทุนการศึกษาบุตรสมาชิก จำนวน 300,000 บาท รวมเป็นเงิน 1,300,000 บาท รายละเอียดดังนี้

ลำดับ	สังกัด	จำนวนสมาชิก (คน)	จำนวนเงิน (บาท)	คิดเป็นร้อยละ
1	ภ.จว.มค./บุคลากรสหกรณ์	132	117,500	11.75
2	สภ.เมืองมหาสารคาม	171	157,500	15.75
3	สภ.ดอนหว่าน	50	41,800	4.18
4	สภ.ท่าตูม	23	19,600	1.96
5	สภ.กันทรวิชัย	67	58,800	5.88
6	สภ.มะค่า	30	24,100	2.41
7	สภ.นาสีนวน	25	18,700	1.87
8	สภ.เขวาใหญ่	42	33,900	3.39
9	สภ.เชียงยืน	50	41,900	4.19
10	สภ.หนองซอน	19	16,100	1.61
11	สภ.กู่ทอง	29	27,600	2.76
12	สภ.แกดำ	54	46,300	4.63
13	สภ.ชื่นชม	54	46,300	4.63
14	สภ.โกสุมพิสัย	95	77,400	7.74
15	สภ.เหล่า	31	25,800	2.58
16	สภ.บรบือ	101	85,500	8.55
17	สภ.ก่ำพื	20	19,600	1.96
18	สภ.วาปีปทุม	124	99,700	9.97
19	สภ.นาข่า	23	18,700	1.87
20	สภ.พยัคฆภูมิพิสัย	95	78,400	7.84
21	สภ.ราชบุรีเจริญ	28	23,100	2.31
22	สภ.นาเชือก	62	52,500	5.25
23	สภ.ปอพาน	21	18,700	1.87
24	สภ.นาดูน	69	57,000	5.70
25	สภ.ยางสีสุราช	56	44,500	4.45
26	สภ.กุดรัง	56	49,000	4.90
รวมทั้งสิ้น (บาท)		1,527	1,300,000	130.00

2. การใช้ทุนสวัสดิการสมาชิกและครอบครัว เพื่อสงเคราะห์ศพสมาชิกสหกรณ์ถึงแก่กรรม ในระหว่างปีบัญชี 2568 สหกรณ์ดำเนินการจ่ายตามระเบียบสหกรณ์ เป็นค่าปลงศพสมาชิก ศพละ 30,000 บาท ซึ่งการบริหารจ่ายจากทุนสวัสดิการสมาชิกและครอบครัว และแผนแผนงานงบประมาณรายจ่าย ปี 2568 เพื่อเป็นค่าปลงศพสมาชิก รายละเอียดดังนี้

รายละเอียดการจ่ายค่าปลงศพสมาชิกให้แก่ผู้รับโอนประโยชน์ ศพละ 30,000 บาท ดังนี้						
ลำดับ	ยศ ชื่อ - สกุล	เลขทะเบียน	อายุ(ปี)	หน่วย/สังกัด	จำนวนเงิน	ว/ด/ป ที่จ่าย
1	พ.ต.ท.สุรชา พรหมผุย	2729	58	ภ.จว.กาฬสินธุ์	30,000	22 พ.ย. 67
2	ด.ต.ประสิทธิ์ ปาसान่า	3498	55	สภ.วาปีปทุม	30,000	3 ธ.ค. 67
3	ด.ต.ประสิทธิ์ กุณโฮง	1630	75	ข้าราชการบำนาญ	30,000	18 ธ.ค. 67
4	ร.ต.ต.ธงชัย ภูตง	5104	65	ข้าราชการบำนาญ	30,000	27 ธ.ค. 67
5	ด.ต.วัลชัย วงษ์ช่าง	5415	55	ข้าราชการบำนาญ	30,000	4 ก.พ. 68
6	ร.ต.ต.เมธี ศรีสุข	1053	66	ข้าราชการบำนาญ	30,000	6 ก.พ. 68
7	ด.ต.เสรี ไชยยศ	653	76	ข้าราชการบำนาญ	30,000	5 มี.ค. 68
8	พ.ต.ท.ประเสริฐ แก้วบุตดา	3401	73	ข้าราชการบำนาญ	30,000	17 มี.ค. 68
9	ร.ต.ต.สงคราม รัตนศรีวงษ์	4738	55	สภ.ชื่นชม	30,000	17 มี.ค. 68
10	ด.ต.บัวทอง รังมาตย์	2767	80	ข้าราชการบำนาญ	30,000	18 มี.ค. 68
11	ร.ต.อ. อนันต์ ทวีทรัพย์	3482	62	ข้าราชการบำนาญ	30,000	20 มี.ค. 68
12	ร.ต.ท. อุทิศ สีลา	3054	61	ข้าราชการบำนาญ	30,000	11 เม.ย. 68
13	ร.ต.ต.แสวง มณี	4787	70	ข้าราชการบำนาญ	30,000	30 เม.ย. 68
14	ร.ต.ต. พงศกร เวียงโพนละออม	5676	56	ข้าราชการบำนาญ	30,000	14 พ.ค. 68
15	ร.ต.ท.อุดม สุนนนาม	1837	68	ข้าราชการบำนาญ	30,000	10 มิ.ย. 68
16	ด.ต.ประจวบ ต้นขารี	5992	57	สภ.โกสุมพิสัย	30,000	13 มิ.ย. 68
17	พล.ต.ต.ชาติรี รัตศิริ	3194	83	ข้าราชการบำนาญ	30,000	27 พ.ค. 68
18	ร.ต.ต. พงศกร เทียงกินนรี	1013	72	ข้าราชการบำนาญ	30,000	8 ก.ค. 68
19	ร.ต.อ.วิสูตร เจริญพรหม	3740	60	สภ.ราชบุรุษเจริญ	30,000	25 ก.ค. 68
20	ร.ต.ต.สัมฤทธิ์ บุตรเนตร	4953	53	สภ.บรบือ	30,000	5 ก.ย. 68
21	ร.ต.ต.สมพงษ์ ศรีจำนงค์	2815	70	ข้าราชการบำนาญ	30,000	8 ก.ย. 68
22	ร.ต.ท.เกษม แสตนตรี	4536	65	ข้าราชการบำนาญ	30,000	10 ก.ย. 68
23	ด.ต.มงคล พรเพ็ง	1631	72	ข้าราชการบำนาญ	30,000	17 ก.ย. 68
<b>รวมเป็นเงิน ทั้งสิ้น (บาท)</b>					<b>690,000</b>	<b>**</b>

3. การใช้ทุนสวัสดิการสมาชิกและครอบครัว เพื่อสงเคราะห์สมาชิกอันเหตุเกิดอัคคีภัย รายละเอียด 4,000 บาท ดังนี้

รายละเอียดการจ่ายสวัสดิการช่วยเหลือสมาชิก ผู้ประสบภัย รายละเอียด 4,000 บาท ดังนี้					
ลำดับ	ยศ ชื่อ - สกุล	เลขทะเบียน	หน่วย/สังกัด	จำนวนเงิน	ว/ด/ป ที่จ่าย
1	ด.ต.ปกรณ นนทวงษา	5461	ข้าราชการบำนาญ	4,000	7 พ.ย. 67
<b>รวมเป็นเงิน ทั้งสิ้น (บาท)</b>				<b>4,000</b>	<b>**</b>

4. การให้ทุนสวัสดิการสมาชิกและครอบครัว เพื่อเป็นสวัสดิการบำเหน็จสมาชิก กรณีสมาชิกเกษียณอายุราชการ หรือเกษียณอายุราชการก่อนกำหนด ปีงบประมาณ 2568 คนละ 2,000 บาท ทั้งหมด 62 คน มีรายละเอียดดังนี้

รายการจ่ายทุนสวัสดิการบำเหน็จสมาชิก กรณีเกษียณอายุราชการหรือเกษียณอายุราชการก่อนกำหนด						
ลำดับ	เลขทะเบียน	ยศ	ชื่อ	สกุล	ตำแหน่ง	จำนวนเงิน
1	6041	พล.ต.ท.	อุกกฤษณ์	ทรงชัยสงวน	ผู้บังคับการอำนวยการตำรวจภูธรภาค 4	2,000
2	6337	พ.ต.อ.	ไชยวัฒน์	ไชยโภชน์	ผกก.สภ.แกด้า จว.มหาสารคาม	2,000
3	4959	พ.ต.ท.	สำเร็จ	นวลแก้ว	รอง ผกก.(สอบสวน) สภ.เขวาใหญ่ จว.มหาสารคาม	2,000
4	4939	พ.ต.ท.	อุดม	ภูคำสอน	รอง ผกก.สส.สภ.กันทรวิชัย จว.มหาสารคาม	2,000
5	1461	พ.ต.ท.	วิสิทธิ์	นะราวั่ง	สว.สภ.ปอพาน จว.มหาสารคาม	2,000
6	1401	ร.ต.อ.	วิทยา	ภูพานี	รอง สว.ป.สภ.ปอพาน จว.มหาสารคาม	2,000
7	1484	ว่าที่ ร.ต.อ.	กิตติ	พิทา	รอง สว.(ป.) สภ.ยางสีสุราช จว.มหาสารคาม	2,000
8	2874	ว่าที่ ร.ต.อ.	เกียรติศักดิ์	พรจันท้าว	รอง สว.(สส.) สภ.โกสุมพิสัย จว.มหาสารคาม	2,000
9	1460	ว่าที่ ร.ต.อ.	ฉลาด	ดรศรีจันทร์	รอง สว.(ป.) สภ.โกสุมพิสัย จว.มหาสารคาม	2,000
10	6095	ว่าที่ ร.ต.อ.	เฉลิม	วิชัยวงศ์	รอง สว.(สส.) สภ.ภูทอง จว.มหาสารคาม	2,000
11	2442	ว่าที่ ร.ต.อ.	ชัยรัตน์	แก้ววงศ์	รอง สว.(ป.) สภ.เมืองมหาสารคาม	2,000
12	1759	ว่าที่ ร.ต.อ.	ชาติชาย	อันสุวรรณ์	รอง สว.(ป.) สภ.วาปีปทุม จว.มหาสารคาม	2,000
13	1927	ว่าที่ ร.ต.อ.	ชูวิทย์	สายสิม	รอง สว.(ป.) สภ.เขียงยืน จว.มหาสารคาม	2,000
14	5101	ว่าที่ ร.ต.อ.	ไชยศิลป์	การดี	รอง สว.(จร.) สภ.เมืองมหาสารคาม	2,000
15	3224	ว่าที่ ร.ต.อ.	ทองใส	คำดี	รอง สว.(ป.) สภ.แกด้า จว.มหาสารคาม	2,000
16	3660	ว่าที่ ร.ต.อ.	ธวัชชัย	จันทร์จรัส	รอง สว.(ป.) สภ.เมืองมหาสารคาม	2,000
17	1790	ว่าที่ ร.ต.อ.	บัญญัติ	โนนวงษา	รอง สว.(ป.) กก.สืบสวน ภ.จว.มหาสารคาม	2,000
18	3394	ว่าที่ ร.ต.อ.	บุญส่ง	เนื่องไชยศ	รอง สว.(ป.) สภ.เขวาใหญ่ จว.มหาสารคาม	2,000
19	2985	ว่าที่ ร.ต.อ.	ประยูร	มะโพธิ์ศรี	รอง สว.(ป.) สภ.เมืองมหาสารคาม	2,000
20	4493	ว่าที่ ร.ต.อ.	ปรีชญ์	ทองกอง	รอง สว.(ป.) สภ.เมืองมหาสารคาม	2,000
21	2800	ว่าที่ ร.ต.อ.	ปริญญา	ศิริทองจักร	รอง สว.(ป.) สภ.โกสุมพิสัย จว.มหาสารคาม	2,000
22	3631	ว่าที่ ร.ต.อ.	พงษ์เสถียร	พันเดช	รอง สว.(ป.) สภ.เขียงยืน จว.มหาสารคาม	2,000
23	1497	ว่าที่ ร.ต.อ.	พิภักดิ์	มอญขาม	รอง สว.(ป.) สภ.ก้าพี จว.มหาสารคาม	2,000
24	2187	ว่าที่ ร.ต.อ.	พีระพัฒน์	กางมาเทศ	รอง สว.(ป.) สภ.วาปีปทุม จว.มหาสารคาม	2,000
25	3793	ว่าที่ ร.ต.อ.หญิง	มาธิณี	แสงขุรัง	รอง สว.(ป.) สภ.เมืองมหาสารคาม	2,000
26	5246	ว่าที่ ร.ต.อ.	ไมตรี	เหล่าพิเดช	รอง สว.(ป.) สภ.ปอพาน จว.มหาสารคาม	2,000
27	2197	ว่าที่ ร.ต.อ.	ละเอียด	บุญแสน	รอง สว.(ป.) สภ.นาข่า จว.มหาสารคาม	2,000
28	1532	ว่าที่ ร.ต.อ.	ศรีศักดิ์	ศรีกุลบุตร	รอง สว.(ป.) สภ.โกสุมพิสัย จว.มหาสารคาม	2,000
29	2433	ว่าที่ ร.ต.อ.	สงบ	วรรณปะเก	รอง สว.(ป.) สภ.วาปีปทุม จว.มหาสารคาม	2,000
30	4489	ว่าที่ ร.ต.อ.	สมจิตร	ปาปะเถ	รอง สว.(ป.) สภ.วาปีปทุม จว.มหาสารคาม	2,000
31	3590	ว่าที่ ร.ต.อ.	สวาท	บุรมศรี	รอง สว.(ป.) กก.สืบสวน ภ.จว.มหาสารคาม	2,000
32	2499	ว่าที่ ร.ต.อ.	สันติ	สุวรรณี	รอง สว.(ป.) สภ.โกสุมพิสัย จว.มหาสารคาม	2,000
33	1599	ว่าที่ ร.ต.อ.	สิริศักดิ์	ศิริพรหม	รอง สว.(ป.) สภ.ยางสีสุราช จว.มหาสารคาม	2,000
34	1264	ว่าที่ ร.ต.อ.	สุนันท์	เนื่องคันธีร์	รอง สว.(ป.) สภ.กันทรวิชัย จว.มหาสารคาม	2,000
35	1869	ว่าที่ ร.ต.อ.	สุชาติ	ปิณฑา	รอง สว.(ป.) สภ.ยางสีสุราช จว.มหาสารคาม	2,000
36	3404	ว่าที่ ร.ต.อ.	สุดตา	มูลสมบัติ	รอง สว.(ป.) สภ.บรบือ จว.มหาสารคาม	2,000
37	3557	ว่าที่ ร.ต.อ.	สุทธิรักษ์	วงศ์สมศักดิ์	รอง สว.(ป.) สภ.ยางสีสุราช จว.มหาสารคาม	2,000
38	4952	ว่าที่ ร.ต.อ.	สุบัน	ประกอบคำ	รอง สว.(ป.) สภ.เมืองมหาสารคาม	2,000
39	3223	ว่าที่ ร.ต.อ.	สุพัฒน์	ภูแล่นกี	รอง สว.(ป.) สภ.มะค่า จว.มหาสารคาม	2,000

ลำดับ	เลขทะเบียน	ยศ	ชื่อ	สกุล	ตำแหน่ง	จำนวนเงิน
40	2142	ว่าที่ ร.ต.อ.	สุรพันธ์	แดนคำสาร	รอง สว.(ป.) สภ.เหล่า จว.มหาสารคาม	2,000
41	2120	ว่าที่ ร.ต.อ.	เสที่ยน	มุงคุมคำขาว	รอง สว.(ป.) สภ.ชื่นชม จว.มหาสารคาม	2,000
42	2032	ว่าที่ ร.ต.อ.	เสนห์	จงเกษกรณ์	รอง สว.(จร.) สภ.บรบือ จว.มหาสารคาม	2,000
43	5297	ว่าที่ ร.ต.อ.	อดุลย์	จันทร์	รอง สว.(ป.) สภ.ดอนหว่าน จว.มหาสารคาม	2,000
44	4881	ว่าที่ ร.ต.อ.	อภิชาติ	กองพีธี	รอง สว.(ป.) สภ.กุฉี จว.มหาสารคาม	2,000
45	1803	ว่าที่ ร.ต.อ.	อุดม	แก้วผล	รอง สว (ป.) สภ.มะค่า จว.มหาสารคาม	2,000
46	3382	ว่าที่ ร.ต.อ.	อุฤทธิ์	บุษบง	รอง สว.(ป.) สภ.กุฉี จว.มหาสารคาม	2,000
47	4430	พ.ต.ท.	พินิจ	คำมี	รอง ผกก.ป.สภ.กุฉี จว.มหาสารคาม	2,000
48	3509	พ.ต.ท.	สุนทร	ประจักษ์โก	รอง ผกก.ป.สภ.กุทอง จว.มหาสารคาม	2,000
49	2115	พ.ต.ท.	วิบูลย์	ศรีพลแสน	สว.อก.สภ.กุฉี จว.มหาสารคาม	2,000
50	5215	พ.ต.ท.	สนิท	สุริยะ	สว.(สอบสวน)สภ.กุทอง จว.มหาสารคาม	2,000
51	6168	ร.ต.อ.	สุรศักดิ์	หลาบภา	รอง สวป.สภ.เหล่า จว.มหาสารคาม	2,000
52	2298	ว่าที่ ร.ต.อ.	ไพบุลย์	คำเพราะ	รอง สว.(ป) สภ.โกสุมพิสัย จว.มหาสารคาม	2,000
53	3297	ว่าที่ ร.ต.อ.	สมจิต	ฤทธิ์ทรงเมือง	รอง สว (ป) สภ.นาสีนวน จว.มหาสารคาม	2,000
54	6253	ว่าที่ ร.ต.อ.	สมจิตร	ภูเลี่ยมคำ	รอง สว. (จร) สภ.กันทรวิชัย จว.มหาสารคาม	2,000
55	3643	ร.ต.ท.	ภาณุชิต	ดวงทองพล	รอง สว. (ป) สภ.เหล่า จว.มหาสารคาม	2,000
56	3387	ว่าที่ ร.ต.ท.	ประสิทธิ์	โพธิ์น้อย	รอง สว. (ป) สภ.กันทรวิชัย จว.มหาสารคาม	2,000
57	3233	ร.ต.ต.	ธนาวุฒิ	บุญยภัทรากุล	รอง สว.(ป) สภ.บรบือ จว.มหาสารคาม	2,000
58	5603	ร.ต.ท.	เรืองยศ	วรลักษณ์	รอง สว.(ป.)สภ.นาดุน	2,000
59	3561	ร.ต.อ.	ชูวิต	โลคลิ่ง	รอง สวป.สภ.นาดุน	2,000
60	5382	ร.ต.อ.	ธนชัย	ธรรมทินโน	รอง สว.(ป.)สภ.กุทอง	2,000
61	4949	ร.ต.ท.	ทวีป	ชัยบัว	รอง สว.(ป.)สภ.พยัคภูมิพิสัย	2,000
62	2691	นาง	ศุภธิดา	วงค์นอก	เจ้าหน้าที่สืบเชื้อ สหกรณ์ออมทรัพย์ตำรวจมหาสารคาม	2,000
<b>รวมทั้งสิ้น</b>						<b>124,000</b>

**รายการจ่ายทุนสาธารณประโยชน์ เพื่อเป็นบำเหน็จผู้เกษียณอายุราชการหรือเกษียณอายุราชการก่อนกำหนด 15 ราย**

ลำดับ	ยศ	ชื่อ	สกุล	ตำแหน่ง	จำนวนเงิน
1	ร.ต.อ.	คุณากร	บุบไชยา	รอง สวป.สภ.เขวาสีใหญ่ จว.มหาสารคาม	2,000
2	ว่าที่ ร.ต.อ.	จุฑามาศ	ลายพรหม	รอง สว.(ป.) กก.สืบสวน ภ.จว.มหาสารคาม	2,000
3	ว่าที่ ร.ต.อ.	ธนกฤต	บรรณาลัย	รอง สว.(ป.) สภ.แกดำ จว.มหาสารคาม	2,000
4	ว่าที่ ร.ต.อ.	พงษ์ศักดิ์	พลขันธ์	รอง สว.(ป.) สภ.ดอนหว่าน จว.มหาสารคาม	2,000
5	ว่าที่ ร.ต.อ.	สิริสวัสดิ์	กองกลิน	รอง สว.(ป.) สภ.ชื่นชม จว.มหาสารคาม	2,000
6	ว่าที่ ร.ต.อ.	สุนิรันดร์	ทันพรหม	รอง สว.(ป.) สภ.ดอนหว่าน จว.มหาสารคาม	2,000
7	ว่าที่ ร.ต.อ.	สุป็น	ธนูสา	รอง สว.(ป.) สภ.เมืองมหาสารคาม	2,000
8	ว่าที่ ร.ต.อ.	อุดมชัย	ดาวยันต์	รอง สว.(ป.) กก.สืบสวน ภ.จว.มหาสารคาม	2,000
9	พ.ต.ท.	บรรพต	หมื่นภักดี	สว.อก.สภ.นาเชือก จว.มหาสารคาม	2,000
10	ร.ต.อ.	ทองจันทร์	จันทนามสี	รอง สวป.สภ.กำพี้ จว.มหาสารคาม	2,000
11	ร.ต.อ.	ประเสริฐ	พลรักษา	รอง สว.จร.สภ.เขียงยืน จว.มหาสารคาม	2,000
12	ร.ต.อ.	วุฒิ	จำปาลี	รอง สว.จร.สภ.เมืองมหาสารคาม จว.มหาสารคาม	2,000
13	พ.ต.ท.	ณัฐวัฒน์	เจือมา	สว.สส.สภ.นาดุน	2,000
14	พ.ต.ท.	สุวิทย์	บัวประสิทธิ์พร	สว.ฝอ.ภ.จว.มหาสารคาม	2,000
15	ว่าที่ ร.ต.ท.	ธณฤทธิ์	สิทธิชัย	รอง สว. (ป) สภ.โกสุมพิสัย จว.มหาสารคาม	2,000
<b>รวมจำนวนเงิน (บาท)</b>					<b>30,000</b>

5. การใช้ทุนสวัสดิการสมาชิกและครอบครัว เพื่อช่วยเหลือผู้ค้าประกัน กรณีรับภาระหนี้แทนผู้กู้ โดยดำเนินการตามมติคณะกรรมการดำเนินการ กรณีที่ผู้กู้ขาดสมาชิกภาพตามข้อบังคับสหกรณ์ หรือออกจากราชการ หรือศาลล้มละลายพิพากษาให้ล้มละลาย หรือผู้กู้เสียชีวิต รายละเอียดดังนี้

รายละเอียดการจ่ายทุนสวัสดิการสมาชิก เป็นสวัสดิการช่วยเหลือผู้ค้าประกัน					
ลำดับ	ยศ ชื่อ - สกุล ผู้ค้าประกัน	ทะเบียนสมาชิก	สังกัด	จำนวนเงิน	เหตุผลการใช้ทุน
1	ร.ต.อ.ประเทืองศักดิ์ โบราสุข	1407	สภ.แกดดำ	33,333.34	รับสภาพหนี้ ผู้กู้ทะเบียน 4773
2	ร.ต.ท.ทองใส คำดี	3224	สภ.แกดดำ	33,333.34	รับสภาพหนี้ ผู้กู้ทะเบียน 4773
3	ด.ต.สมศักดิ์ เนตรแสน	3994	สภ.แกดดำ	33,333.34	รับสภาพหนี้ ผู้กู้ทะเบียน 4773
4	พ.ต.ต.ธีระ ศรีสูง	5399	สภ.แกดดำ	33,333.34	รับสภาพหนี้ ผู้กู้ทะเบียน 4773
5	ด.ต. ธนชัย ศรีอร่าม	5615	สภ.แกดดำ	33,333.34	รับสภาพหนี้ ผู้กู้ทะเบียน 4773
6	ร.ต.ต.คมฤทธิ ลุนดาพร	6229	สภ.แกดดำ	33,333.30	รับสภาพหนี้ ผู้กู้ทะเบียน 4773
รวมเป็นเงินทั้งสิ้น (บาท)				200,000.00	

เสนอที่ประชุมเพื่อทราบ  
มติที่ประชุม รับทราบ

### 3. เรื่องรับทราบรายงานการแก้ไขปัญหาหนี้สินสมาชิกสหกรณ์ โครงการแก้ไขปัญหาหนี้สินข้าราชการตำรวจและลูกจ้างประจำ สำนักงานตำรวจแห่งชาติ

ด้วยสำนักงานตำรวจแห่งชาติ มีมาตรการป้องกันและแนวทางการแก้ไขปัญหาหนี้สินข้าราชการตำรวจและลูกจ้างประจำ เพื่อให้การช่วยเหลือข้าราชการตำรวจและลูกจ้างประจำที่มีปัญหาในการชำระหนี้ ไม่สามารถชำระหนี้ได้ตามปกติ เพื่อป้องกันการมีภาระหนี้สินจนเกินกำลังความสามารถในการชำระหนี้ ความเดือดร้อนจากการถูกบังคับชำระหนี้ของสถาบันการเงิน การฟ้องล้มละลาย สหกรณ์จึงเป็นตัวกลางในการไกล่เกลี่ยหนี้สินกับสถาบันการเงิน ช่วยเหลือสมาชิกให้มาสภาพคล่องทางการเงินในการดำรงชีพมากขึ้น ขอสรุปผลการดำเนินการแก้ไขปัญหาหนี้ของสมาชิกให้ที่ประชุมทราบ

แก้ไขหนี้สมาชิก 22 ครั้ง	จำนวนสมาชิก (ราย)	สมาชิกมีหนี้ค้างกับธนาคาร	ธนาคารลดหนี้และดอกเบี้ยให้ลูกหนี้	สหกรณ์ชำระหนี้ส่วนที่คงเหลือแทนสมาชิก
รวมจำนวน	232	260,082,039.79	70,878,522.52	189,355,882.74

รายละเอียดการแก้ไขปัญหาหนี้สินสมาชิกสหกรณ์ ระหว่างปีบัญชี 2568							
ที่	ทะเบียน	สังกัด สภ.	ธนาคารเจ้าหนี้ เหตุการณ์แก้ไขหนี้	มูลหนี้ธนาคารค้างจ่าย (บาท)	ค่าใช้จ่าย ธ.ออมสิน	ธนาคารลดดอกเบี้ย	สหกรณ์ชำระหนี้แทนสมาชิก (บาท)
1	004877	บ้านาญ	ออมสิน สวัสดิการ	914,204.15	-	31,204.15	1,253,000.00
			ชำระหนี้ธนาคารออมสิน กรณีค้าประกัน	370,000.00	-		
2	001456	บ้านาญ					
			ชำระหนี้ธนาคารออมสิน กรณีค้าประกัน	370,000.00	-	-	370,000.00

รายละเอียดการแก้ไขปัญหาหนี้สินสมาชิกสหกรณ์ ระหว่างปีบัญชี 2568							
ที่	ทะเบียน	สังกัด สภ.	ธนาคารเจ้าหนี้ เหตุการณ์แก้ไขหนี้	มูลหนี้ธนาคาร ค้างจ่าย (บาท)	ค่าใช้จ่าย ธ.ออมสิน	ธนาคาร ลดดอกเบี้ย	สหกรณ์ชำระหนี้ แทนสมาชิก (บาท)
3	003837	ราษฎร์เจริญ	ออมสิน สวัสดิการ	474,076.50	-	-	844,076.50
			ชำระหนี้ธนาคารออมสิน กรณีค้ำประกัน	370,000.00	-	-	
4	002748	ท่าบ่อหนองคาย	ออมสิน สวัสดิการ	778,916.84	-	77,687.84	701,229.00
5	003675	ท่าตูม	ออมสิน สวัสดิการ	972,129.44	-	669,031.44	280,000.00
6	002973	บ้านนาญ	ออมสิน สวัสดิการ	1,019,017.97	-	119,017.97	900,000.00
7	005724	นาข่า	ออมสิน สวัสดิการ	835,709.95	-	40,709.95	795,000.00
8	004863	เมือง มค.	ออมสิน สวัสดิการ	934,947.52	-	78,326.52	856,621.00
9	004538	ภูทอง	ออมสิน สวัสดิการ	222,423.13	-	20,423.13	202,000.00
10	005272	บ้านนาญ	ออมสิน สวัสดิการ	1,582,829.80	-	119,178.80	943,054.16
11	005482	นาข่า			-		
			ชำระหนี้ธนาคารออมสิน กรณีค้ำประกัน	-	-	-	520,596.84
12	002808	กันทรวิชัย	ออมสิน สวัสดิการ	684,241.63	-	-	970,864.81
	002808	กันทรวิชัย	ออมสิน ที่อาศัย	279,369.66	3,626.76	-	-
13	003182	บรป่า	ออมสิน สวัสดิการ	142,437.69	6,250.00	24,687.69	130,250.00
14	001771	ปอพาน	ออมสิน สวัสดิการ	903,351.99	-	91,351.99	812,000.00
15	003634	เขียงยืน	ออมสิน สวัสดิการ	750,117.02	-	-	750,117.02
16	005296	บรป่า	ออมสิน สวัสดิการ	791,541.65	3,990.00	126,531.65	768,990.00
17	006350	แกดดำ	ออมสิน สวัสดิการ	652,468.20	-	129,468.20	1,010,000.00
	006350	แกดดำ	ออมสิน ค้ำประกัน	-	-	-	-
18	003112	แกดดำ	ออมสิน สวัสดิการ	848,620.18	-	37,520.18	811,100.00
19	003150	เขียงยืน	ออมสิน สวัสดิการ	472,732.81	-	-	472,732.81
20	002483	ภูทอง	ออมสิน สวัสดิการ	628,425.49	-	35,425.49	881,700.00
21	004678	เมือง มค.	ออมสิน สวัสดิการ	946,873.46	-	91,873.46	855,000.00
22	003631	เขียงยืน	ออมสิน สวัสดิการ	440,769.05	-	20,769.05	420,000.00
23	002556	บ้านนาญ	ออมสิน สวัสดิการ	833,790.86	-	35,790.86	798,000.00
24	002883	บ้านนาญ	ออมสิน สวัสดิการ	824,717.67	-	51,717.67	773,000.00
25	004461	เขียงยืน	ออมสิน สวัสดิการ	977,150.59	-	-	977,150.59
26	002136	เขียงยืน	ออมสิน สวัสดิการ	241,854.09	-	-	241,854.09
27	002250	บ้านนาญ	ออมสิน สวัสดิการ	1,002,312.72	-	103,312.72	1,035,000.00
28	005791	เขียงยืน	บัตรกสิกรไทย	-	-	-	336,000.00
29	004983	วาปีปทุม	ออมสิน สวัสดิการ	475,597.71	-	22,597.71	576,000.00
30	003521	ภูทอง	ออมสิน สวัสดิการ	914,193.39	-	84,193.39	830,000.00
31	002552	เหล่า	ออมสิน สวัสดิการ	930,111.34	-	89,111.34	841,000.00
32	004616	เขวาใหญ่	ออมสิน สวัสดิการ	959,155.80	-	66,155.80	893,000.00
33	002646	เมือง มค.	ออมสิน สวัสดิการ	801,030.87	-	28,030.87	773,000.00
34	003819	ดอนหว่าน	ออมสิน สวัสดิการ	396,231.58	-	-	430,131.58
35	003876	กุดรัง	ออมสิน สวัสดิการ	786,169.93	-	17,169.93	769,000.00
36	005165	กุดรัง	ออมสิน สวัสดิการ	336,164.70	-	-	336,164.70
37	005310	กุดรัง	ออมสิน สวัสดิการ	196,011.82	-	12,011.82	184,000.00
38	002926	กันทรวิชัย	ออมสิน สวัสดิการ	821,944.43	-	12,944.43	809,000.00
39	002938	กันทรวิชัย	ออมสิน สวัสดิการ	964,344.11	400.00	170,344.11	794,800.00
40	003706	วาปีปทุม	ออมสิน สวัสดิการ	974,769.41	-	97,769.41	877,000.00

รายละเอียดการแก้ไขปัญหาหนี้สินสมาชิกสหกรณ์ ระหว่างปีบัญชี 2568

ที่	ทะเบียน	สังกัด สก.	ธนาคารเจ้าหนี้ เหตุการณ์แก้ไขหนี้	มูลหนี้ธนาคาร ค้างจ่าย (บาท)	ค่าใช้จ่าย ธ.ออมสิน	ธนาคาร ลดดอกเบี้ย	สหกรณ์ชำระหนี้ แทนสมาชิก (บาท)
41	005805	เชียงใหม่	ออมสิน สวัสดิการ	1,034,224.52	-	108,224.52	951,000.00
42	003477	นาข่า	ธนาคารออมสิน	2,319,143.57	-	533,156.29	1,785,987.28
	003477	นาข่า	ธนาคารออมสิน	359,676.14	-	-	359,676.14
43	001599	ยางสีสุราช	ธนาคารออมสิน	583,286.32	-	10,016.65	573,269.67
44	003759	บ้านาญ	ธนาคารออมสิน	2,243,432.28	-	1,008,783.06	1,234,649.22
45	006073	เชียงใหม่	ธนาคารออมสิน	493,036.46	-	373,036.46	120,000.00
46	003971	ท่าตูม	ธนาคารออมสิน	709,978.91	-	269,167.31	440,811.60
			จำนองที่ดิน นิติบุคคล	80,000.00	-	-	80,000.00
47	006468	ภ.จว.มค.	ธนาคารออมสิน	2,360,583.92	-	952,948.74	1,407,635.18
48	004782	เมือง มค.	ธนาคารออมสิน	970,029.02	-	342,355.24	627,673.78
49	003851	เมือง มค.	ธนาคารออมสิน	23,065.47	-	-	23,065.47
			ธนาคารออมสินเคหะ	459,763.55	-	-	459,763.55
50	005230	เมือง มค.	ธนาคารออมสิน	199,113.61	-	-	199,113.61
51	004768	เมือง มค.	ธนาคารออมสิน	472,921.63	-	194,802.17	278,119.46
52	005249	เมือง มค.	ธนาคารออมสิน	616,957.64	-	54,186.97	562,770.67
53	004785	เมือง มค.	ธนาคารออมสิน	900,912.36	-	184,994.48	715,917.88
54	003795	เมือง มค.	ธนาคารออมสิน	723,986.02	-	-	723,986.02
55	003575	ดอนหว่าน	ธนาคารออมสิน	961,910.53	-	116,250.78	845,659.75
56	005364	เมือง มค.	ธนาคารออมสิน	895,100.93	-	69,897.90	825,203.03
57	002998	เมือง มค.	ธนาคารออมสิน	1,111,815.19	-	316,611.78	795,203.41
58	003983	เมือง มค.	ธนาคารออมสิน	919,788.51	-	296,929.68	622,858.83
59	003993	แกดดำ	ธนาคารออมสิน	2,450,856.74	-	809,152.29	1,641,704.45
60	002954	เมือง มค.	ธนาคารออมสิน	623,284.75	-	57,928.84	565,355.91
61	001803	มะค่า	ธนาคารออมสิน	603,867.64	-	8,794.82	595,072.82
62	004423	เมือง มค.	ธนาคารออมสิน	886,143.70	-	279,461.64	606,682.06
63	001437	เมือง มค.	ธนาคารออมสิน	634,637.44	-	7,463.31	627,174.13
64	002608	แกดดำ	ธนาคารออมสิน	701,708.85	-	603.78	701,105.07
			สินเชื่อรถยนต์	470,000.00	-	-	470,000.00
			จำนองที่ดิน นิติบุคคล	100,000.00	-	-	100,000.00
65	005124	แกดดำ	ธนาคารออมสิน	857,574.71	-	253,399.48	604,175.23
			บัตรเครดิต KTC	85,000.00	-	-	85,000.00
			บัตรเครดิต KTC	42,000.00	-	-	42,000.00
			สินเชื่อบ้าน ธอส.	172,000.00	-	-	172,000.00
66	003113	แกดดำ	ธนาคารออมสิน	961,782.88	-	69,365.13	892,417.75
67	003111	แกดดำ	ธนาคารออมสิน	852,569.49	-	16,735.36	835,834.13
68	000241	แกดดำ	ธนาคารออมสิน	887,688.63	-	138,372.97	749,315.66
			สินเชื่อบ้าน ธอส.	328,800.00	-	-	328,800.00
69	003883	แกดดำ	ธนาคารออมสิน	963,339.14	-	265,508.67	697,830.47
			สินเชื่อเช่าซื้อรถยนต์	177,800.00	-	-	177,800.00
70	004641	เมือง มค.	ธนาคารออมสิน	962,143.49	-	190,792.98	771,350.51
			บัตรเครดิต Kbank	17,300.00	-	-	17,300.00
71	005429	ดอนหว่าน	ธนาคารออมสิน	607,482.13	-	157,203.83	450,278.30
72	004483	แกดดำ	ธนาคารออมสิน	562,490.19	-	207,451.31	355,038.88
			บัตรเครดิต KTC	64,200.00	-	-	64,200.00

รายละเอียดการแก้ไขปัญหาหนี้สินสมาชิกสหกรณ์ ระหว่างปีบัญชี 2568

ที่	ทะเบียน	สังกัด สก.	ธนาคารเจ้าหนี้ เหตุการณ์แก้ไขหนี้	มูลหนี้ธนาคาร ค้างจ่าย (บาท)	ค่าใช้จ่าย ธ.ออมสิน	ธนาคาร ลดดอกเบี้ย	สหกรณ์ชำระหนี้ แทนสมาชิก (บาท)
			บัตรเครดิต KTC	67,910.00	-	-	67,910.00
			สินเชื่อเช่าซื้อรถยนต์	200,000.00	-	-	200,000.00
73	002201	ภ.จ.วมค.	ธนาคารออมสิน	834,860.13	-	108,129.51	726,730.62
			บัตรเครดิต KTC	40,000.00	-	-	40,000.00
74	003791	นาดูน	ธนาคารออมสิน	818,265.39	-	434,443.76	383,821.63
75	004860	วาปีปทุม	ธนาคารออมสิน	836,379.74	-	262,149.01	574,230.73
76	003621	วาปีปทุม	ธนาคารออมสิน	1,187,609.67	-	526,445.56	661,164.11
77	005183	นาข่า	ธนาคารออมสิน	953,516.16	-	164,959.26	788,556.90
78	004519	วาปีปทุม	ธนาคารออมสิน	593,917.19	-	-	593,917.19
79	002344	บ้านนาญ	ธนาคารออมสิน	764,090.49	-	160,486.69	603,603.80
80	005612	บ้านนาญ	ธนาคารออมสิน	916,873.41	-	164,744.78	752,128.63
81	003545	วาปีปทุม	ธนาคารออมสิน	572,632.51	-	233,383.82	339,248.69
82	005405	บ้านนาญ	ธนาคารออมสิน	382,710.75	-	21,957.23	360,753.52
			บ.เช่าซื้อรถยนต์	65,000.00	-	-	65,000.00
83	004513	วาปีปทุม	ธนาคารออมสิน	887,571.24	-	270,745.43	616,825.81
84	003875	วาปีปทุม	ธนาคารออมสิน	284,448.17	-	-	284,448.17
85	003272	นาข่า	ธนาคารออมสิน	25,123.50	-	-	25,123.50
			สินเชื่อบ้าน ธอส.	418,240.00	-	-	418,240.00
86	003062	บ้านนาญ	ธนาคารออมสิน	228,122.37	-	-	228,122.37
	003062	บ้านนาญ	ธนาคารออมสิน	384,068.85	-	254,068.85	130,000.00
87	003029	วาปีปทุม	ธนาคารออมสิน	852,493.13	-	420,845.61	431,647.52
88	003079	นาดูน	ธนาคารออมสิน	1,026,932.83	-	-	1,026,932.83
89	003788	วาปีปทุม	ธนาคารออมสิน	745,986.21	-	130,740.82	615,245.39
90	002639	บ้านนาญ	ธนาคารออมสิน	272,125.26	-	-	272,125.26
			บัตรเครดิต KTC	120,000.00	-	-	120,000.00
			บัตรเครดิต KTC	112,000.00	-	-	112,000.00
			บัตรเครดิต อีออน	90,000.00	-	-	90,000.00
91	002766	บ้านนาญ	ธนาคารออมสิน	538,469.35	-	41,592.36	496,876.99
			บัตรเครดิต อีออน	32,000.00	-	-	32,000.00
92	003473	วาปีปทุม	ธนาคารออมสิน	249,203.57	-	-	249,203.57
93	003817	วาปีปทุม	ธนาคารออมสิน	938,817.54	-	198,198.47	740,619.07
			สินเชื่อบ้าน ธอส.	151,027.00	-	-	151,027.00
94	003954	วาปีปทุม	ธนาคารออมสิน	907,336.19	-	70,747.56	836,588.63
95	006447	ภ.จ.วมค.	ธนาคารออมสิน	1,981,608.00	-	1,052,950.76	928,657.24
			ธนาคารออมสิน	101,448.33	-	-	101,448.33
96	005994	แกดคำ	ธนาคารออมสิน	481,760.32	-	-	481,760.32
97	005700	เมือง มค.	ธนาคารออมสิน	971,337.76	-	273,156.35	698,181.41
			กยศ.	44,000.00	-	-	44,000.00
98	004938	ดอนหวาน	ธนาคารออมสิน ไทรทอง	135,026.30	-	2,026.30	133,000.00
			ธนาคารออมสิน เคหะ	732,266.52	-	7,116.52	725,150.00
99	6443	ท่าตูม	ธนาคารออมสิน	1,893,464.71	-	517,627.32	1,375,837.39
100	6464	แกดคำ	ธนาคารออมสิน	946,002.11	-	463,852.60	482,149.51
101	3207	บ้านนาญ	ธนาคารออมสิน	1,339,163.32	-	604,567.24	734,596.08
102	6443	ท่าตูม	ธนาคารออมสิน	1,893,464.71	-	517,627.32	1,375,837.39

รายละเอียดการแก้ไขปัญหานี้สินสมาชิกสหกรณ์ ระหว่างปีบัญชี 2568							
ที่	ทะเบียน	สังกัด สภ.	ธนาคารเจ้าหนี้ เหตุการณ์แก้ไข	มูลหนี้ธนาคาร ค้างจ่าย (บาท)	ค่าใช้จ่าย ธ.ออมสิน	ธนาคาร ลดดอกเบี้ย	สหกรณ์ชำระหนี้ แทนสมาชิก (บาท)
103	6464	แกดดำ	ธนาคารออมสิน	946,002.11	-	463,852.60	482,149.51
104	3049	เขวาใหญ่	ธนาคารออมสิน	749,688.59	-	584,527.80	165,160.79
105	3154	ราษฎร์เจริญ	ธนาคารออมสิน	911,182.21	-	363,891.17	547,291.04
106	3126	บ้านาญ	ธนาคารออมสิน	438,219.52	-	183,999.83	254,219.69
107	5104	บ้านาญ	ธนาคารออมสิน	1,194,520.62	-	504,737.08	689,783.54
108	5053	บริบือ	ธนาคารออมสิน	549,562.46	-	386,699.95	162,862.51
109	3328	ภ.จว.สกลนคร	ธนาคารออมสิน	1,019,648.86	-	195,434.86	824,214.00
110	2478	กันทรวิชัย	ธนาคารออมสิน	548,440.24	-	285,047.15	263,393.09
111	5167	ปอพาน	ธนาคารออมสิน	2,779,781.03	-	1,212,505.44	1,567,275.59
รวมเป็นเงินทั้งสิ้น (บาท)				97,426,469.88	14,266.76	20,881,213.02	78,076,292.38

เสนอที่ประชุมเพื่อทราบ

มติที่ประชุม รับทราบ

#### 4. เรื่องรับทราบรายงานการบริหารความเสี่ยงด้านต่าง ๆ ของสหกรณ์ ประจำปี 2568

**คณะกรรมการบริหารความเสี่ยง :** ตามกฎกระทรวงการดำเนินงานและกำกับดูแลสหกรณ์ออมทรัพย์และสหกรณ์เครดิตยูเนี่ยน พ.ศ. 2564 ข้อ 5 (3) กำหนดให้คณะกรรมการมีอำนาจหน้าที่ในการกำหนดนโยบายและกระบวนการบริหารความเสี่ยงด้านต่าง ๆ ของสหกรณ์โดยอย่างน้อยต้องครอบคลุมความเสี่ยงด้านสินเชื่อ การลงทุน สภาพคล่อง และการปฏิบัติการ

เพื่อให้การดำเนินการบริหารความเสี่ยงของสหกรณ์ เป็นไปตามอำนาจหน้าที่ของคณะกรรมการดำเนินการตามที่กฎกระทรวงกำหนด จึงได้ดำเนินการเพื่อป้องกันความเสี่ยง การหลีกเลี่ยงความเสี่ยง การควบคุมความเสี่ยง การรับความเสี่ยงไว้เอง และการถ่ายโอนความเสี่ยง

สหกรณ์จึงได้มีการดำเนินการบริหารความเสี่ยงเพื่อให้บรรลุวัตถุประสงค์ ดังนี้

1. ลดโอกาสที่จะทำให้เกิดความเสียหายหรือสูญเสียจากการดำเนินงาน
2. ควบคุมการผันผวน ลดความเสี่ยงด้านการดำเนินงาน
3. เพิ่มคุณค่า คุณภาพ ของสมาชิก ผู้รับบริการ ผู้มีส่วนได้เสียของสหกรณ์
4. ปรับปรุงการทำงานและระบบต่าง ๆ ตามความเหมาะสมให้ดีขึ้น

ในการบริหารความเสี่ยง ประจำปีบัญชี 2568 พบความเสี่ยง ดังนี้

**1. ความเสี่ยงด้านกลยุทธ์** พบว่ามีความเสี่ยงสูง 1 เรื่อง ได้แก่ ความเสี่ยงจากการไม่ปฏิบัติตามแผนกลยุทธ์ที่กำหนดไว้ ซึ่งอาจส่งผลกระทบต่อรายได้ เงินทุน หรือการดำรงอยู่ของสหกรณ์

แนวทางการแก้ไข: สหกรณ์ต้องมีการทบทวนแผนงาน และแผนกลยุทธ์ เพื่อให้บรรลุเป้าหมาย ประกอบกับต้องกำหนดแนวทางการปฏิบัติพัฒนาสหกรณ์ให้ชัดเจน เพื่อป้องกันความเสี่ยงด้านการดำเนินงาน

**2. ความเสี่ยงด้านเครดิต (สินเชื่อ)** พบว่ามีความเสี่ยงปานกลาง 1 เรื่อง ได้แก่

- ความเสี่ยงที่เกิดจากการให้สินเชื่อแก่สมาชิก เช่น การให้กู้ยืมที่ไม่รอบคอบ หรือลูกหนี้ไม่สามารถชำระหนี้ได้

แนวทางการแก้ไข: ต้องมีกระบวนการตรวจสอบคุณสมบัติ ประวัติการชำระหนี้ ความสามารถชำระหนี้ของสมาชิก ก่อนการอนุมัติเงินกู้แก่สมาชิกป้องกันสมาชิกปกปิดภาระหนี้สินภายนอกกับสหกรณ์อันอาจเป็นเหตุให้ไม่สามารถชำระหนี้สหกรณ์ได้

**3. ความเสี่ยงด้านสภาพคล่อง** พบว่า ความเสี่ยงที่สหกรณ์จะมีเงินสดไม่เพียงพอต่อการจ่ายเงินฝากหรือหนี้สินระยะสั้นอื่นๆ โดยอาจเกิดจากประมาณการเงินสดผิดพลาดหรือแผนการจัดการและใช้ทุนไม่สัมพันธ์กัน

แนวทางการแก้ไข: รักษาสภาพคล่องสำรองให้เพียงพอ การบริหารจัดการกระแสเงินสดอย่างมีประสิทธิภาพ การสร้างแผนการจัดการเงินทุนฉุกเฉิน และการบริหารจัดการสินทรัพย์และหนี้สิน ลดหนี้ที่ไม่จำเป็นและหลีกเลี่ยงการก่อหนี้เพิ่ม

ซึ่งความเสี่ยงตามที่ได้รายงานที่ประชุมทราบ แม้สหกรณ์ดำเนินการแก้ไขแล้วในส่วนที่เกี่ยวข้อง แต่เพื่อการป้องกันความเสียหายที่จะเกิดขึ้น อาจต้องเพิ่มความรอบคอบในการปฏิบัติงานของผู้ที่เกี่ยวข้อง

เสนอที่ประชุมเพื่อทราบ

มติที่ประชุม รับทราบ

**5. เรื่องรับทราบรายงานการถูกร้องทุกข์กล่าวโทษ การถูกดำเนินคดี การถูกร้องเรียน และถูกลงโทษของสหกรณ์ในรอบปีบัญชี 2568**

ตามที่กฎกระทรวงการดำเนินงานและการกำกับดูแลสหกรณ์ออมทรัพย์และสหกรณ์เครดิตยูเนียน พ.ศ. 2564 ข้อ 14 กำหนดว่า “ ในการประชุมใหญ่ นอกจากเรื่องแจ้งให้ที่ประชุมใหญ่ทราบเป็นปกติแล้ว สหกรณ์ต้องแจ้งให้ที่ประชุมใหญ่ทราบในเรื่อง ดังต่อไปนี้ (2) ข้อมูลการถูกร้องทุกข์กล่าวโทษ การถูกดำเนินคดี การถูกร้องเรียน และการถูกลงโทษของสหกรณ์ในรอบปีบัญชีที่ผ่านมา พร้อมทั้งแผนหรือแนวทางการป้องกันไม่ให้ถูกร้องทุกข์กล่าวโทษ ถูกดำเนินคดี ถูกร้องเรียน และถูกลงโทษในเรื่องดังกล่าวอีก ” นั้น

สหกรณ์ออมทรัพย์ตำรวจมหาสารคาม จำกัด ขอรายงานข้อมูลตามที่กฎกระทรวงการดำเนินงานและการกำกับดูแลสหกรณ์ออมทรัพย์และสหกรณ์เครดิตยูเนียน พ.ศ. 2564 ข้อ 14 (2) ดังนี้

รายงานข้อมูลตามกฎกระทรวงกำหนด	จำนวน (เรื่อง)	สถานะปัจจุบัน	แนวทางการป้องกัน
1. การถูกร้องทุกข์กล่าวโทษ	-	-	-
2. การถูกดำเนินคดี	-	-	-
3. การถูกร้องเรียน	-	-	-
4. การถูกลงโทษ	-	-	-

เสนอที่ประชุมเพื่อทราบ

มติที่ประชุม รับทราบ

6. เรื่องรับทราบรายงานผลค่าตอบแทนคณะกรรมการ ผู้จัดการ และผู้มีอำนาจในการจัดการสหกรณ์ ประจำปี 2568

ตามกฎกระทรวง ว่าด้วยการดำเนินงานและการกำกับดูแลสหกรณ์ออมทรัพย์และสหกรณ์เครดิตยูเนียน ข้อ 14 (1) และ (4) โดยคำแนะนำนายทะเบียนสหกรณ์ ให้แจ้งผลประโยชน์และค่าตอบแทนของกรรมการ ที่ปรึกษาสหกรณ์ ผู้จัดการ และผู้มีอำนาจในการจัดการสหกรณ์ ได้รับจากสหกรณ์ในรอบปีการบัญชีนั้น โดยให้แสดงรายละเอียดค่าตอบแทนดังกล่าวเป็นรายบุคคลให้ที่ประชุมใหญ่ทราบ

คณะกรรมการดำเนินการ ขอแสดงรายละเอียดผลประโยชน์ ค่าตอบแทน ของคณะกรรมการดำเนินการ ที่ปรึกษาสหกรณ์ ผู้จัดการ และผู้มีอำนาจในการจัดการสหกรณ์ ที่มีการจ่ายระหว่างปีบัญชี 2568 (ตั้งแต่วันที่ 1 ตุลาคม 2567 ถึงวันที่ 30 กันยายน 2568) เพื่อที่ประชุมใหญ่ทราบ ดังนี้

คณะกรรมการดำเนินการ ชุดที่ 50 ที่ปรึกษา ผู้จัดการ และผู้มีอำนาจในการจัดการสหกรณ์								
รายการระหว่างวันที่ 1 พ.ย. 2566 ถึงวันที่ 30 ก.ย.67 และระหว่างวันที่ 1 ต.ค. 2567 ถึงวันที่ 18 มี.ค. 2568								
ที่	ยศ ชื่อ - สกุล	ตำแหน่ง	ค่า ตอบแทน	ค่าเบี้ยเลี้ยง/ พาหนะ	ค่าเช่า ที่พัก	ค่าเบี้ย ประชุม	โบนัส ปี 2567	เงินเดือน ค่าจ้าง
1	พล.ต.ต.พรชัย ชลอเดช	ประธานกรรมการ	-	66,000	-	6,000	1,320,000	-
2	พ.ต.อ.อูกกฤษฏ์ ทรงชัยสงวน	รองประธาน/เลขานุการ	-	46,000	-	12,000	432,000	-
3	พ.ต.อ.พลาเดช เพ็ชรท้าวโง๊ะ	รองประธาน	-	55,000	-	8,400	342,000	-
4	พ.ต.อ.ธวัชชัย สัตยพัฒน์	รองประธาน/ที่ปรึกษา	40,000	10,000	-	7,000	432,000	-
5	พ.ต.อ.วีระเดช เลขาवरกุล	รองประธาน	-	46,000	-	6,000	432,000	-
6	พ.ต.อ.นพ นรชาญ	รองประธาน	-	50,000	-	8,400	432,000	-
7	พ.ต.อ.จักราวุธ จงศิริ	รองประธาน/เหรัญญิก	-	50,000	-	6,000	432,000	-
8	พ.ต.อ.โอฬาร สุขเกษม	กรรมการ	-	-	-	-	230,000	-
9	พ.ต.อ.ประยุทธ์ พิทักษ์เผ่าสกุล	กรรมการ	-	-	-	13,200	210,000	-
10	พ.ต.อ.นพดล ศรีชะดา	กรรมการ	-	-	-	7,200	230,000	-
11	พ.ต.อ.ไกรทอง ชัยสิงห์	กรรมการ	-	-	-	10,800	230,000	-
12	พ.ต.อ.เจษฎา เปรมโต	กรรมการ	-	-	-	-	230,000	-
13	พ.ต.อ.ยุทธการ โสเมือง	กรรมการ	-	-	-	7,200	230,000	-
14	พ.ต.อ.พงษ์ศิริ พลเยี่ยม	กรรมการ	-	-	-	8,400	210,000	-
15	พ.ต.อ.ไชยวัฒน์ ไชยโภชน์	กรรมการ	-	-	-	14,400	230,000	-
16	พ.ต.อ.สวัสดิ์ ศรีแสนยง	ที่ปรึกษา	-	-	-	5,800	-	-
17	พ.ต.อ.ณัฐวิวัฒน์ ราชแก้ว	ที่ปรึกษา	-	-	-	5,800	-	-
18	พ.ต.อ.ชัชชัย ไหมวันทา	ที่ปรึกษา	-	-	-	6,000	-	-
19	พ.ต.อ.ภฤศ ภาสว่าง	ที่ปรึกษา	25,000	-	-	3,000	-	-
20	พ.ต.อ.พงษ์ศักดิ์ วีระศิริ	ที่ปรึกษา	25,000	-	-	4,000	-	-
21	พ.ต.อ.วัชรินทร์ สัตยาคุณ	ที่ปรึกษา	25,000	-	-	4,000	-	-
22	พ.ต.อ.ถนอมศักดิ์ โสภา	ที่ปรึกษา	25,000	-	-	4,000	-	-
รวมทั้งสิ้น (บาท)			140,000	323,000	-	147,600	5,622,000	-

คณะกรรมการดำเนินการ ชุดที่ 51 ที่ปรึกษา ผู้จัดการ และผู้มีอำนาจในการจัดการสหกรณ์

รายการระหว่างวันที่ 19 มี.ค. 2568 ถึงวันที่ 30 ก.ย. 2568

ที่	ยศ ชื่อ - สกุล	ตำแหน่ง	ค่า ตอนแทน	ค่าเบี้ยเลี้ยง/ พาหนะ	ค่าเช่า ที่พัก	ค่าเบี้ย ประชุม	โบนัส ปี 2567	เงินเดือน ค่าจ้าง
1	พล.ต.ต.พลาเดช เพ็ชรหัวโง๊ะ	ประธานกรรมการ	-	105,000	-	8,400	-	-
2	พล.ต.ต.พิชิต ดิยา	รองประธาน	-	65,000	-	15,600	-	-
3	พ.ต.อ.วันดี เกษะรักษ์	รองประธาน	-	65,000	-	9,600	-	-
4	พ.ต.อ.นพ นรชาญ	รองประธาน	-	70,000	-	7,200	-	-
5	พ.ต.อ.ณัฐพล ดำรงค์วัชรศักดิ์	รองประธาน/เหรียญก	-	65,000	-	12,000	-	-
6	พ.ต.อ.จักราวุธ จงศิริ	รองประธาน/เลขานุการ	-	70,000	-	10,800	-	-
7	พ.ต.อ.ไกรทอง ชัยสิงห์	กรรมการ	-	-	-	16,800	-	-
8	พ.ต.อ.ไชยวัฒน์ ไชยโภชน	กรรมการ	-	-	-	15,600	-	-
9	พ.ต.อ.ยุทธการ โสเมือง	กรรมการ	-	-	-	9,600	-	-
10	พ.ต.อ.พงษ์ศิริ พลเยี่ยม	กรรมการ	-	-	-	15,600	-	-
11	พ.ต.อ.ณัฐวิวัฒน์ ราชแก้ว	กรรมการ	-	-	-	4,800	-	-
12	พ.ต.อ.ชัชชัย ไหมวันทา	กรรมการ	-	-	-	9,600	-	-
13	พ.ต.อ.ภฤศ ภาสว่าง	กรรมการ	-	-	-	8,400	-	-
14	พ.ต.อ.พงษ์ศักดิ์ วีระศิริ	กรรมการ	-	-	-	7,200	-	-
15	พ.ต.อ.ไพฑูรย์ มาศมาลัย	กรรมการ	-	-	-	9,600	-	-
16	พล.ต.ต.รัชชัย สัตยพัฒน์	ประธานที่ปรึกษา	70,000	-	-	7,000	-	-
17	พ.ต.อ.เจษฎา คุ่มศาสตร์	ที่ปรึกษา	35,000	-	-	4,000	-	-
18	พ.ต.อ.สมิตร นันทสถิตย์	ที่ปรึกษา	35,000	-	-	6,000	-	-
19	พ.ต.อ.วิโรจน์ ภูมิเพชรฤชา	ที่ปรึกษา	35,000	-	-	6,000	-	-
20	พ.ต.อ.ณฤทธิ์ นามมาวงศ์	ที่ปรึกษา	35,000	-	-	4,000	-	-
21	นางสาวทัศนีย์ สายสิม	ผู้จัดการ	-	12,000	3,600	-	213,600	619,320
22	พ.ต.ท.อายุทธ ธนสารโสภิน	รองผู้จัดการ	84,000	4,000	-	27,000	-	-
23	พ.ต.ท.กตนต์ ภูดวงจิตร	รองผู้จัดการ	72,000	-	-	10,000	-	-
<b>รวมทั้งสิ้น (บาท)</b>			<b>366,000</b>	<b>456,000</b>	<b>3,600</b>	<b>224,800</b>	<b>213,600</b>	<b>619,320</b>

เสนอที่ประชุมเพื่อทราบ

มติที่ประชุม รับทราบ

## 7. เรื่องรับทราบรายงานการตรวจสอบกิจการสหกรณ์ ประจำปี 2568

### รายงานการตรวจสอบกิจการ สหกรณ์ออมทรัพย์ตำรวจมหาสารคาม จำกัด สำหรับปีบัญชีสิ้นสุดวันที่ 30 กันยายน 2568

เสนอ ที่ประชุมใหญ่สามัญสหกรณ์ออมทรัพย์ตำรวจมหาสารคาม จำกัด

ตามที่สหกรณ์ออมทรัพย์ตำรวจมหาสารคาม จำกัด โดยมติที่ประชุมใหญ่สามัญประจำปี 2567 เมื่อวันที่ 16 ตุลาคม 2567 ได้เลือกข้าพเจ้าเป็นผู้ตรวจสอบกิจการประจำปีสิ้นสุดวันที่ 30 กันยายน 2568 นั้น ผู้ตรวจสอบได้ทำการตรวจสอบและรายงานผลการตรวจสอบต่อคณะกรรมการดำเนินการระหว่างวันที่ 1 ตุลาคม 2567 ถึง 30 กันยายน 2568 และในโอกาสนี้ขอเสนอผลการตรวจสอบประจำปี โดยสรุปดังต่อไปนี้

#### 1. วัตถุประสงค์ในการตรวจสอบ

- 1.1 เพื่อตรวจสอบการบริหารงานของคณะกรรมการดำเนินการ
- 1.2 เพื่อตรวจสอบการปฏิบัติงานเกี่ยวกับการบัญชีและการควบคุมการเงิน
- 1.3 เพื่อตรวจสอบการดำเนินงานอื่น ๆ ของสหกรณ์

#### 2. ขอบเขตการตรวจสอบ

- 2.1 ตรวจสอบความถูกต้องของการบันทึกบัญชีตามเอกสารหลักฐาน
- 2.2 ตรวจสอบการควบคุมการเงินตามระเบียบและข้อกำหนดของสหกรณ์
- 2.3 ตรวจสอบการดำเนินงานตามวัตถุประสงค์ ข้อบังคับ ระเบียบและมติที่ประชุม
- 2.4 ตรวจสอบการบริหารงานของคณะกรรมการดำเนินการตามแผนงานและงบประมาณที่กำหนดไว้

#### 3. ผลการตรวจสอบและข้อเสนอแนะที่สหกรณ์ควรแก้ไข

##### 3.1 ผลการดำเนินงาน

สหกรณ์มีสมาชิกเมื่อต้นปี 2,250 คน ระหว่างปีมีสมาชิกเพิ่มขึ้น 57 คน ลาออกจากสหกรณ์ 63 คน สมาชิกคงเหลือ ณ วันสิ้นปี จำนวน 2,244 คน ในวันสิ้นปีสหกรณ์มีทุนดำเนินงานทั้งสิ้น จำนวน 3,023,461,720.20 บาท เพิ่มขึ้นจากปีก่อน 409,789,306.03 บาท หรือเพิ่มขึ้นร้อยละ 15.67 และในรอบปีสหกรณ์มีรายได้ทั้งสิ้น 186,354,704.48 บาท ค่าใช้จ่ายทั้งสิ้น 52,420,095.77 บาท มีกำไรสุทธิ 133,934,608.71 บาท เพิ่มขึ้นจากปีก่อน จำนวน 5,301,627.42 บาท หรือเพิ่มขึ้นร้อยละ 4.12 เนื่องจากสหกรณ์มีปริมาณธุรกิจเพิ่มขึ้นจากปีก่อน จำนวน 604,183,898.31 บาท หรือเพิ่มขึ้นร้อยละ 30.69

##### 3.2 ด้านบริหารงานทั่วไป

- สหกรณ์มีการจัดโครงสร้างองค์กร และการแบ่งแยกหน้าที่โดยชัดเจน
- สหกรณ์มีการกำหนดระเบียบต่าง ๆ ไว้ครอบคลุมการดำเนินงานทุกด้าน
- สหกรณ์มีการกำหนดแผนธุรกิจ และประมาณการรายได้ – รายจ่ายไว้โดยเหมาะสม
- การบริหารงานของสหกรณ์เป็นไปตามกฎหมาย ข้อบังคับ และระเบียบต่าง ๆ ที่สหกรณ์กำหนดไว้

### 3.3 ด้านการบัญชี

สหกรณ์บันทึกบัญชีโดยใช้โปรแกรมคอมพิวเตอร์ที่พัฒนา โดย บริษัทเฟอร์เซอร์ จำกัด และใช้ในการประมวลผลในทุกระบบงาน การบันทึกบัญชีเรียบร้อยเป็นปัจจุบัน มีเอกสารหลักฐานประกอบการบันทึกครบถ้วน มีการประมวลผลและออกรายงานได้ทุกระบบงาน สหกรณ์มีการรักษาความปลอดภัยของข้อมูลในโปรแกรมไว้อย่างเหมาะสม

### 3.4 ด้านการเงิน

สหกรณ์มีเงินสดและเงินฝากธนาคารคงเหลือ ณ วันสิ้นปี จำนวน 71,835,279.28 บาท ถูกต้องตรงตามบัญชีและรายงานของธนาคาร สหกรณ์มีการควบคุมการใช้จ่ายเป็นไปตามระเบียบของสหกรณ์ว่าด้วยการรับ - จ่ายเงินรายจ่ายต่าง ๆ ได้จ่ายไปเพื่อกิจการของสหกรณ์และเป็นไปตามมติที่ประชุมคณะกรรมการ

### 3.5 ด้านสินเชื่อ

สหกรณ์ให้เงินกู้ระหว่างปี 2 ประเภท คือ				
1	เงินกู้เพื่อเหตุฉุกเฉิน	จำนวน	4,566 สัญญา เป็นเงิน	230,287,100.00 บาท
2	เงินกู้สามัญ	จำนวน	1,078 สัญญา เป็นเงิน	2,342,375,598.31 บาท
รวมทั้งสิ้น			5,644 สัญญา เป็นเงิน	2,572,662,698.31 บาท

ณ วันสิ้นปีสหกรณ์มีเงินให้กู้แก่สมาชิกคงเหลือ คือ				
1	เงินกู้เพื่อเหตุฉุกเฉิน	จำนวน	797 สัญญา เป็นเงิน	35,070,182.00 บาท
2	เงินกู้สามัญ	จำนวน	1,832 สัญญา เป็นเงิน	2,905,486,789.43 บาท
รวมทั้งสิ้น			2,629 สัญญา เป็นเงิน	2,940,556,971.43 บาท

ณ วันสิ้นปีสหกรณ์มีรายได้จากการให้เงินกู้ จำนวน 186,074,738.95 บาท แผนรายได้กำหนดไว้จำนวน 198,800,000.00 บาท ต่ำกว่าแผนรายได้ จำนวน 12,725,261.05 บาท หรือต่ำกว่าแผนร้อยละ 6.40 ระหว่างปี สหกรณ์จ่ายเงินให้กู้แก่สมาชิก จำนวน 2,572,662,698.31 บาท แผนงานกำหนดไว้ 2,840,000.00 บาท ซึ่งต่ำกว่าแผนงาน จำนวน 267,337,301.69 บาท หรือต่ำกว่าแผนงานร้อยละ 9.41 การจ่ายเงินกู้แก่สมาชิก มีเอกสารสัญญาและการค้ำประกันการเป็นหนี้ครบถ้วน การชำระหนี้ส่วนใหญ่เป็นไปตามกำหนดสัญญา และงวดชำระหนี้

### 3.6 ด้านการลงทุน

สหกรณ์ได้นำเงินไปลงทุนซื้อหุ้น ประเภทเงินลงทุนระยะยาวที่ไม่อยู่ในความต้องการของตลาด ซึ่งการลงทุนซื้อหุ้นเป็นไปตาม กฎหมาย ระเบียบ และข้อบังคับ และมติที่ประชุมคณะกรรมการดำเนินการ

ณ วันสิ้นปีสหกรณ์มีเงินลงทุนคงเหลือ คือ				
1	หุ้นชุมนุมสหกรณ์ออมทรัพย์แห่งประเทศไทย จำกัด	จำนวน		11,000.00 บาท
2	หุ้นชุมนุมสหกรณ์ออมทรัพย์ตำรวจแห่งชาติ จำกัด	จำนวน		464,500.00 บาท
3	หุ้น บริษัท สหประกันชีวิต จำกัด	จำนวน		10,000.00 บาท
4	หุ้นชุมนุมสหกรณ์ออมทรัพย์ภาคตะวันออกเฉียงเหนือ จำกัด	จำนวน		20,000.00 บาท
รวมทั้งสิ้น				505,500.00 บาท

### 3.7 ด้านเงินรับฝาก

สหกรณ์รับฝากเงินระหว่างปี 3 ประเภท คือ			
1	เงินรับฝากออมทรัพย์	รับฝากระหว่างปี	105,594.90 บาท
2	เงินรับฝากออมทรัพย์พิเศษ	รับฝากระหว่างปี	91,012,541.64 บาท
3	เงินรับฝากประจำ	รับฝากระหว่างปี	100,000,000.00 บาท
รวมทั้งสิ้น			191,118,136.54 บาท

ณ วันสิ้นปีมีเงินรับฝากคงเหลือ คือ			
1	เงินรับฝากออมทรัพย์	คงเหลือจำนวน	546,546.57 บาท
2	เงินรับฝากออมทรัพย์พิเศษ	คงเหลือจำนวน	299,964,117.42 บาท
3	เงินรับฝากประจำ	คงเหลือจำนวน	200,000,000.00 บาท
รวมทั้งสิ้น			500,510,663.99 บาท

การรับฝากเงิน และการถอนเงินรับฝากเป็นไปตามระเบียบว่าด้วยเงินรับฝากที่สหกรณ์กำหนด

### 3.8 ด้านหนี้สิน ณ วันสิ้นปีบัญชีสหกรณ์มีรายการสัญญากู้ยืม ดังนี้

ณ วันสิ้นปีบัญชีสหกรณ์มีรายการสัญญากู้ยืมคงเหลือจากแหล่งเงินทุนต่าง ๆ คือ			
1	เงินกู้ยืม สอ.กระทรวงมหาดไทย จก.	คงเหลือจำนวน	53,623,227.00 บาท
2	เงินกู้ยืมธนาคารออมสิน โดยเงินกู้ยืม ทั้งหมดมีคณะกรรมการดำเนินการ ทั้งคณะและผู้จัดการเป็นคู่ค้าประกัน การก่อหนี้ผูกพันดังกล่าวอยู่ภายใต้ วงเงินกู้ยืมที่นายทะเบียนสหกรณ์ให้ ความเห็นชอบ	คงเหลือจำนวน	82,786,106.24 บาท
3	ตัวสัญญาใช้เงิน ธนาคาร ธ.ก.ส.	คงเหลือจำนวน	693,000,000.00 บาท
4	ตัวสัญญาใช้เงินธนาคารแลนด์ แอนด์ เฮาส์ จำกัด (มหาชน)	คงเหลือจำนวน	180,000,000.00 บาท
รวมทั้งสิ้น			1,009,409,333.24 บาท

### 3.9 ด้านเงินทุนของสหกรณ์

3.9.1 สหกรณ์มีทุนเรือนหุ้นยกมาต้นปี จำนวน 1,094,711,050.00 บาท เพิ่มระหว่างปี จำนวน 140,328,410.00 บาท และมีการลาออกถอนหุ้น จำนวน 26,982,300.00 บาท คงเหลือ ณ วันสิ้นปี จำนวน 1,208,057,160.00 บาท

3.9.2 ทุนสะสมตามข้อบังคับ ระเบียบและอื่น ๆ ระหว่างปีสหกรณ์ได้จ่ายทุนต่าง ๆ ดังนี้

1	จ่ายทุนสาธารณประโยชน์	จำนวน	3,135,427.00 บาท
2	จ่ายทุนศึกษาอบรมสหกรณ์	จำนวน	659,200.00 บาท
3	จ่ายทุนสวัสดิการสมาชิกและครอบครัว	จำนวน	6,610,400.00 บาท
รวมทั้งสิ้น			10,405,027.00 บาท

### 3.10 ด้านรายจ่าย

- รายจ่ายต่าง ๆ ทุกรายการได้รับอนุมัติจากผู้มีอำนาจ
- รายจ่ายที่เกิดขึ้นอยู่ภายในงบประมาณที่กำหนด
- มีเอกสารหลักฐานประกอบการจ่ายถูกต้องครบถ้วน และบันทึกบัญชีเป็นปัจจุบัน การจ่ายทุกรายการ

เป็นไปเพื่อกิจการของสหกรณ์ ควรแก่เหตุผลการจ่าย

#### **สรุปผลการตรวจสอบและข้อเสนอแนะ**

ข้าพเจ้าได้เข้าตรวจสอบกิจการประจำปี 2568 เป็นประจำทุกเดือนและได้รายงานผลการตรวจสอบกิจการต่อที่ประชุมประจำเดือนของคณะกรรมการดำเนินการสหกรณ์ทุกเดือน การตรวจสอบจะยึดหลักความถูกต้องครบถ้วน และการปฏิบัติงานด้านต่าง ๆ ต้องเป็นไปตาม กฎหมาย ข้อบังคับ ระเบียบ คำแนะนำของนายทะเบียนสหกรณ์ มติที่ประชุมใหญ่และมติที่ประชุมคณะกรรมการดำเนินการ ซึ่งการตรวจสอบที่ผ่านมาพบข้อบกพร่องเพียงเล็กน้อย ไม่กระทบต่อการดำเนินงานของสหกรณ์ โดยได้แนะนำให้สหกรณ์ดำเนินการแก้ไขให้เรียบร้อยแล้วในระหว่างปี

จึงเรียนมาเพื่อโปรดทราบ



นายบัวผัน คู่กระสังข์  
ผู้ตรวจสอบกิจการ

เสนอที่ประชุมเพื่อทราบ

มติที่ประชุม รับทราบ

## ระเบียบวาระที่ 4 เรื่องเพื่อพิจารณา

### 1. เรื่องพิจารณาอนุมัติงบประมาณการเงิน งบกำไรขาดทุน และงบกระแสเงินสด ประจำปี 2568

ด้วยสหกรณ์ฯ ได้ดำเนินกิจการสำหรับปีการบัญชี 2568 ซึ่งมีห้วงการดำเนินงาน ตั้งแต่วันที่ 1 ตุลาคม 2567 สิ้นสุดปีการบัญชี วันที่ 30 กันยายน 2568 โดย นายวิวัฒน์ สุดาจิต เป็นผู้สอบบัญชีสหกรณ์ ได้ทำการตรวจสอบบัญชี ตลอดจนทั้งการดำเนินกิจการในด้านการเงินและบัญชีตามระเบียบนายทะเบียนสหกรณ์ และข้อบังคับที่นายทะเบียนสหกรณ์ กำหนดเป็นการสิ้นสุดแล้ว จึงขออนุมัติงบประมาณการเงิน งบกำไรขาดทุน และงบกระแสเงินสดประจำปี 2568 ดังนี้

#### รายงานของผู้สอบบัญชี

เสนอ สมาชิกสหกรณ์ออมทรัพย์ตำรวจมหาสารคาม จำกัด

#### ความเห็น

ข้าพเจ้าได้ตรวจสอบงบการเงินของสหกรณ์ออมทรัพย์ตำรวจมหาสารคาม จำกัด ซึ่งประกอบด้วย งบฐานะการเงิน ณ วันที่ 30 กันยายน 2568 งบกำไรขาดทุนและงบกระแสเงินสดสำหรับปีสิ้นสุดวันเดียวกันและหมายเหตุประกอบงบการเงินรวมถึงหมายเหตุสรุปนโยบายการบัญชีที่สำคัญ

ข้าพเจ้าเห็นว่างบการเงินข้างต้นนี้แสดงฐานะการเงินของสหกรณ์ออมทรัพย์ตำรวจมหาสารคาม จำกัด ณ วันที่ 30 กันยายน 2568 ผลการดำเนินงาน และกระแสเงินสด สำหรับปีสิ้นสุดวันเดียวกัน โดยถูกต้องตามที่ควรในสาระสำคัญตามระเบียบนายทะเบียนสหกรณ์

#### เกณฑ์ในการแสดงความเห็น

ข้าพเจ้าได้ปฏิบัติตามตรวจสอบตามมาตรฐานการสอบบัญชีและระเบียบกรมตรวจบัญชีสหกรณ์ ความรับผิดชอบของข้าพเจ้าได้กล่าวไว้ ในส่วนของความรับผิดชอบของผู้สอบบัญชีต่อการตรวจสอบงบการเงินใน รายงานของข้าพเจ้า ข้าพเจ้ามีความเป็นอิสระจากสหกรณ์และได้ปฏิบัติตามจรรยาบรรณของผู้สอบบัญชีสหกรณ์ ข้าพเจ้าเชื่อว่าหลักฐานการสอบบัญชีที่ข้าพเจ้าได้รับเพียงพอและเหมาะสมเพื่อใช้เป็นเกณฑ์ในการแสดงความเห็นของ ข้าพเจ้า

#### เรื่องสำคัญในการตรวจสอบ

เรื่องสำคัญในการตรวจสอบ คือ เรื่องต่าง ๆ ที่มีนัยสำคัญที่สุดตามดุลยพินิจของผู้ประกอบ วิชาชีพของข้าพเจ้าในการตรวจสอบงบการเงินสำหรับงวดปัจจุบัน ข้าพเจ้าได้นำเรื่องเหล่านี้มาพิจารณาในบริบทของ การตรวจสอบงบการเงินโดยรวมและในการแสดงความเห็นของข้าพเจ้า ทั้งนี้ข้าพเจ้าไม่ได้แสดงความเห็นแยกต่างหาก สำหรับเรื่องเหล่านี้

เรื่องสำคัญในการตรวจสอบ พร้อมวิธีการตรวจสอบแต่ละเรื่องมีดังต่อไปนี้

1. ตามที่กล่าวไว้ในหมายเหตุประกอบงบการเงินข้อ 3 เงินให้กู้ยืม ณ วันที่ 30 กันยายน 2568 สหกรณ์มีเงินให้กู้ยืมจำนวนเงิน 2,940,556,971.43 บาท คิดเป็นร้อยละ 97.26 ของสินทรัพย์ทั้งสิ้น ซึ่งเป็นเรื่องสำคัญ ในการตรวจสอบ เนื่องจากมีรายการทางการเงินเป็นจำนวนมากประกอบด้วยจำนวนเงินมีสาระสำคัญ

ข้าพเจ้าได้ประเมินและทดสอบระบบการควบคุมภายในที่สำคัญเกี่ยวกับการให้เงินกู้ยืมแก่ สมาชิก การรับชำระคืนเงินให้กู้ยืม โดยการสอบถามวิธีการปฏิบัติงานและสุ่มตัวอย่างเพื่อทำการทดสอบระบบการ ควบคุมภายในที่สหกรณ์ได้ออกแบบไว้ ข้าพเจ้าได้สุ่มตัวอย่างสัญญาให้กู้ยืมทุกประเภทเพื่อตรวจสอบการบันทึก รายการลูกหนี้เงินให้กู้ยืมในการบันทึกรายการลูกหนี้ให้กู้ยืม และรายการตัดชำระหนี้จากลูกหนี้ เพื่อพิจารณาถึง ความถูกต้องและครบถ้วนในการบันทึกรายการ ตลอดจนถึงการเลือกตัวอย่างเพื่อส่งหนังสือยืนยันยอดรายการลูกหนี้ คงเหลือ เพื่อพิจารณาถึงความมีอยู่จริง นอกจากนี้ข้าพเจ้าสุ่มสอบทานการชำระหนี้บัญชีย่อยลูกหนี้เงินให้กู้ยืม เปรียบเทียบกับรายละเอียดการตั้งค่าเผื่อหนี้สงสัยจะสูญ เพื่อประเมินความเพียงพอและเหมาะสมของประมาณการค่า เผื่อหนี้สงสัยจะสูญ



-2-

2. ตามที่แสดงในงบกำไรขาดทุนสำหรับปีสิ้นสุดวันที่ 30 กันยายน 2568 สหกรณ์มีรายได้ดอกเบี้ยจากเงินให้กู้ยืมจำนวนเงิน 186,074,738.95 บาท คิดเป็นร้อยละ 99.90 ของรายได้รวม ซึ่งเป็นเรื่องสำคัญในการตรวจสอบเนื่องจากรายได้ดังกล่าวเกิดจากสัญญาเงินให้กู้ยืมแก่สมาชิกของสหกรณ์ ซึ่งการคำนวณรายได้ดอกเบี้ยเพื่อรับรู้รายการอาศัยการประมวลผลโดยระบบคอมพิวเตอร์ประกอบกับจำนวนเงินมีสาระสำคัญ

ข้าพเจ้าได้ตรวจสอบโดยการประเมินระบบการควบคุมภายในของสหกรณ์ที่เกี่ยวข้องกับการรับรู้รายได้ดอกเบี้ยเงินให้กู้ และระบบการควบคุมภายในด้านสารสนเทศที่เกี่ยวข้องกับการคำนวณดอกเบี้ยเงินให้กู้ โดยการสอบถามวิธีการปฏิบัติงานและสุ่มตัวอย่างเพื่อทำการทดสอบระบบการควบคุมภายในที่สหกรณ์ได้ออกแบบไว้ ข้าพเจ้าได้ทำการสุ่มตัวอย่างเพื่อทดสอบการคำนวณดอกเบี้ยที่เรียกเก็บว่าเป็นไปตามสัญญาและสอดคล้องกับนโยบายการบัญชีที่สหกรณ์ใช้และตามระเบียบที่นายทะเบียนสหกรณ์กำหนด

#### ความรับผิดชอบของคณะกรรมการดำเนินการสหกรณ์ต่องบการเงิน

คณะกรรมการดำเนินการสหกรณ์มีหน้าที่รับผิดชอบในการจัดทำและนำเสนองบการเงินเหล่านี้โดยถูกต้องตามที่ควร ตามระเบียบนายทะเบียนสหกรณ์ และรับผิดชอบเกี่ยวกับการควบคุมภายในที่คณะกรรมการดำเนินการสหกรณ์พิจารณาว่าจำเป็นเพื่อให้สามารถจัดทำงบการเงินที่ปราศจากการแสดงข้อมูลที่ขัดต่อข้อเท็จจริงอันเป็นสาระสำคัญไม่ว่าจะเกิดจากการทุจริตหรือข้อผิดพลาด

ในการจัดทำงบการเงิน คณะกรรมการดำเนินการสหกรณ์รับผิดชอบในการประเมินความสามารถของสหกรณ์ในการดำเนินงานต่อเนื่อง การเปิดเผยเรื่องที่เกี่ยวข้องกับการดำเนินงานต่อเนื่องในกรณีที่มีเรื่องดังกล่าว และการใช้เกณฑ์การบัญชีสำหรับการดำเนินงานต่อเนื่องวันแต่คณะกรรมการดำเนินการสหกรณ์มีความตั้งใจที่จะเลิกสหกรณ์หรือหยุดดำเนินงานหรือไม่สามารถดำเนินงานต่อเนื่องต่อไปได้

#### ความรับผิดชอบของผู้สอบบัญชีต่อการตรวจสอบงบการเงิน

การตรวจสอบของข้าพเจ้ามีวัตถุประสงค์เพื่อให้ได้ความเชื่อมั่นอย่างสมเหตุสมผลว่างบการเงินโดยรวมปราศจากการแสดงข้อมูลที่ขัดต่อข้อเท็จจริงอันเป็นสาระสำคัญหรือไม่ ไม่ว่าจะเกิดจากการทุจริตหรือข้อผิดพลาด และเสนอรายงานของผู้สอบบัญชี ซึ่งรวมความเห็นของข้าพเจ้าอยู่ด้วย ความเชื่อมั่นอย่างสมเหตุสมผล คือ ความเชื่อมั่นในระดับสูงแต่ไม่ได้เป็นการรับประกันว่าการปฏิบัติงานตรวจสอบตามมาตรฐานการสอบบัญชีและระเบียบกรมตรวจบัญชีสหกรณ์จะสามารถตรวจพบข้อมูลที่ขัดต่อข้อเท็จจริงอันเป็นสาระสำคัญที่มีอยู่ได้เสมอไป ข้อมูลที่ขัดต่อข้อเท็จจริงอาจเกิดจากการทุจริตหรือข้อผิดพลาดและถือว่ามีสาระสำคัญเมื่อคาดการณ์ได้อย่างสมเหตุสมผลว่า รายการที่ขัดต่อข้อเท็จจริงแต่ละรายการหรือทุกรายการรวมกันจะมีผลต่อการตัดสินใจทางเศรษฐกิจของผู้ใช้งบการเงินจากการใช้งบการเงินเหล่านี้

-3-

ในการตรวจสอบของข้าพเจ้าตามมาตรฐานการสอบบัญชีและระเบียบกรมตรวจบัญชีสหกรณ์ ข้าพเจ้าได้ใช้ดุลยพินิจและการสังเกตและสงสัยเชิงผู้ประกอบวิชาชีพตลอดการตรวจสอบ การปฏิบัติงานของข้าพเจ้ารวมถึง

- ระบุและประเมินความเสี่ยงจากการแสดงข้อมูลที่ขัดต่อข้อเท็จจริงอันเป็นสาระสำคัญในงบการเงิน ไม่ว่าจะเกิดจากการทุจริตหรือข้อผิดพลาด ออกแบบและปฏิบัติงานตามวิธีการตรวจสอบเพื่อตอบสนองต่อความเสี่ยงเหล่านั้น และได้หลักฐานการสอบบัญชีที่เพียงพอและเหมาะสมเพื่อเป็นเกณฑ์ในการแสดงความเห็นของข้าพเจ้า ความเสี่ยงที่ไม่พบข้อมูลที่ขัดต่อข้อเท็จจริงอันเป็นสาระสำคัญซึ่งเป็นผลมาจากการทุจริตจะสูงกว่าความเสี่ยงที่เกิดจากข้อผิดพลาด เนื่องจากการทุจริตอาจเกี่ยวกับการสมรู้ร่วมคิด การปลอมแปลงเอกสารหลักฐาน การตั้งใจละเว้นการแสดงผล การแสดงผลที่ไม่ตรงตามข้อเท็จจริงหรือการแทรกแซงการควบคุมภายใน

- ทำความเข้าใจในระบบการควบคุมภายในที่เกี่ยวข้องกับการตรวจสอบ เพื่อออกแบบวิธีการตรวจสอบที่เหมาะสมกับสถานการณ์ แต่ไม่ใช่เพื่อวัตถุประสงค์ในการแสดงความเห็นต่อความมีประสิทธิภาพของการควบคุมภายในของสหกรณ์

- ประเมินความเหมาะสมของนโยบายการบัญชีที่คณะกรรมการดำเนินการสหกรณ์ใช้และความสมเหตุสมผลของประมาณการทางบัญชีและการเปิดเผยข้อมูลที่เกี่ยวข้องซึ่งจัดทำขึ้น โดยคณะกรรมการดำเนินการสหกรณ์

- สรุปเกี่ยวกับความเหมาะสมของการใช้เกณฑ์การบัญชีสำหรับการดำเนินงานต่อเนื่องของคณะกรรมการดำเนินการสหกรณ์ และจากหลักฐานการสอบบัญชีที่ได้รับว่า มีความไม่แน่นอนที่มีสาระสำคัญที่เกี่ยวกับเหตุการณ์หรือสถานการณ์ที่อาจเป็นเหตุให้เกิดข้อสงสัยอย่างมีนัยสำคัญต่อความสามารถของสหกรณ์ในการดำเนินงานต่อเนื่องหรือไม่ ถ้าข้าพเจ้าได้ข้อสรุปว่ามีความไม่แน่นอนที่มีสาระสำคัญ ข้าพเจ้าต้องให้ข้อสังเกตไว้ในรายงานของผู้สอบบัญชีของข้าพเจ้าถึงการเปิดเผยข้อมูลที่เกี่ยวข้องในงบการเงิน หรือถ้าการเปิดเผยดังกล่าวไม่เพียงพอความเห็นของข้าพเจ้าจะเปลี่ยนแปลงไป ข้อสรุปของข้าพเจ้าขึ้นอยู่กับหลักฐานการสอบบัญชีที่ได้รับจนถึงวันที่ในรายงานของผู้สอบบัญชีของข้าพเจ้า อย่างไรก็ตาม เหตุการณ์หรือสถานการณ์ในอนาคตอาจเป็นเหตุให้สหกรณ์ต้องหยุดการดำเนินงานต่อเนื่องได้

- ประเมินการนำเสนอโครงสร้างและเนื้อหาของงบการเงินโดยรวม รวมถึงการเปิดเผยข้อมูลที่เกี่ยวข้อง ตลอดจนประเมินว่างบการเงินแสดงรายการและเหตุการณ์ที่เกิดขึ้น โดยถูกต้องตามที่ควรหรือไม่

-4-

ข้าพเจ้าได้สื่อสารกับคณะกรรมการดำเนินการสหกรณ์เกี่ยวกับขอบเขตและช่วงเวลาของการตรวจสอบ ตามที่ได้วางแผนไว้ ประเด็นที่มีนัยสำคัญที่พบจากการตรวจสอบ รวมถึงข้อบกพร่องที่มีนัยสำคัญในระบบการควบคุมภายในซึ่งข้าพเจ้าได้พบระหว่างการตรวจสอบของข้าพเจ้า

จากเรื่องทั้งหลายที่สื่อสารกับคณะกรรมการดำเนินการสหกรณ์ ข้าพเจ้าได้พิจารณาเรื่องต่าง ๆ ที่มีนัยสำคัญที่สุดในการตรวจสอบงบการเงินในงวดปัจจุบันและกำหนดเป็นเรื่องสำคัญในการตรวจสอบ ข้าพเจ้าได้อธิบายเรื่องเหล่านี้ไว้ในรายงานของผู้สอบบัญชี เว้นแต่กฎหมายหรือข้อบังคับห้ามไม่ให้เปิดเผยเรื่องดังกล่าวต่อสาธารณะหรือในสถานการณ์ที่ยากที่จะเกิดขึ้น ข้าพเจ้าพิจารณาว่าไม่ควรสื่อสารเรื่องดังกล่าวในรายงานของข้าพเจ้า เพราะการกระทำดังกล่าวสามารถคาดการณ์ได้อย่างสมเหตุสมผลว่าจะมีผลกระทบในทางลบมากกว่าผลประโยชน์ที่ผู้มีส่วนได้เสียสาธารณะจะได้จากการสื่อสารดังกล่าว



(นายวิวัฒน์ สุคาจิต)

ผู้สอบบัญชีสหกรณ์

422/96 หมู่ที่ 15 ตำบลเมืองเก่า

อำเภอเมือง จังหวัดขอนแก่น 40000

วันที่ 9 ตุลาคม 2568

## สหกรณ์ออมทรัพย์ตำรวจมหาสารคาม จำกัด

## งบฐานะการเงิน

ณ วันที่ 30 กันยายน 2568

สินทรัพย์	หมายเหตุ	ปี 2568	ปี 2567
		บาท	บาท
<b>สินทรัพย์</b>			
<b>สินทรัพย์หมุนเวียน</b>			
เงินฝากธนาคาร	2	71,322,781.62	54,469,160.99
เงินฝากออมทรัพย์ ชสอ.ตำรวจแห่งชาติ จำกัด		512,497.66	480,778.19
เงินให้กู้ยืมระยะสั้น	3	240,548,948.11	201,138,487.78
ดอกเบียเงินให้กู้ค้างรับ		128,692.99	107,782.53
สินทรัพย์หมุนเวียนอื่น	4	107,255.15	103,360.56
รวมสินทรัพย์หมุนเวียน		312,620,175.53	256,299,570.05
<b>สินทรัพย์ไม่หมุนเวียน</b>			
เงินลงทุนระยะยาว	5	505,500.00	485,500.00
เงินให้กู้ยืมระยะยาว	3	2,700,008,023.32	2,345,810,054.38
ที่ดิน อาคารและอุปกรณ์ - สุทธิ	6	1,263,798.94	1,719,842.43
สินทรัพย์ไม่มีตัวตน	7	9,024,222.41	9,317,447.31
เงินประกันไฟฟ้า		40,000.00	40,000.00
รวมสินทรัพย์ไม่หมุนเวียน		2,710,841,544.67	2,357,372,844.12
รวมสินทรัพย์		3,023,461,720.20	2,613,672,414.17

สหกรณ์ออมทรัพย์ตำรวจมหาสารคาม จำกัด

งบฐานะการเงิน (ต่อ)

ณ วันที่ 30 กันยายน 2568

		ปี 2568	ปี 2567
	หมายเหตุ	บาท	บาท
<b>หนี้สินและทุนของสหกรณ์</b>			
<b>หนี้สินหมุนเวียน</b>			
เงินกู้ยืมระยะสั้น	8	873,000,000.00	663,000,000.00
ส่วนของหนี้สินไม่หมุนเวียนที่ถึงกำหนดชำระภายในหนึ่งปี	10	38,665,200.00	35,565,002.00
เงินรับฝาก	9	500,510,663.99	396,818,510.42
หนี้สินหมุนเวียนอื่น	11	2,663,827.80	1,788,115.19
รวมหนี้สินหมุนเวียน		1,414,839,691.79	1,097,171,627.61
<b>หนี้สินไม่หมุนเวียน</b>			
เงินกู้ยืมระยะยาว	10	97,744,133.24	137,411,870.55
สำรองบำเหน็จเจ้าหน้าที่		3,704,390.00	3,422,770.00
รวมหนี้สินไม่หมุนเวียน		101,448,523.24	140,834,640.55
<b>รวมหนี้สิน</b>		<b>1,516,288,215.03</b>	<b>1,238,006,268.16</b>
<b>ทุนของสหกรณ์</b>			
ทุนเรือนหุ้น (มูลค่าหุ้นละ 10.00 บาท)		1,208,057,160.00	1,094,711,050.00
ทุนสำรอง		159,250,663.68	146,387,365.55
ทุนสะสมตามข้อบังคับ ระเบียบ และอื่น ๆ	12	5,931,072.78	5,934,749.17
กำไรสุทธิประจำปี		133,934,608.71	128,632,981.29
รวมทุนของสหกรณ์		1,507,173,505.17	1,375,666,146.01
<b>รวมหนี้สินและทุนของสหกรณ์</b>		<b>3,023,461,720.20</b>	<b>2,613,672,414.17</b>

หมายเหตุประกอบงบการเงินเป็นส่วนหนึ่งของงบการเงินนี้

พลตำรวจตรี

(พลาเดช เพ็ชรทว่าโจ๊ะ)

ประธานกรรมการ

พันตำรวจเอก

(จักราวุธ จงศิริ)

รองประธานกรรมการและเลขานุการ

วันที่ 9 ตุลาคม 2568

## สหกรณ์ออมทรัพย์ตำรวจมหาสารคาม จำกัด

## งบกำไรขาดทุน (1)

สำหรับปีสิ้นสุดวันที่ 30 กันยายน 2568

	ปี 2568		ปี 2567	
	บาท	%	บาท	%
<b>รายได้ดอกเบี้ยและผลตอบแทนจากเงินลงทุน</b>				
ดอกเบี้ยรับเงินให้กู้	186,074,738.95	99.90	177,610,058.25	99.90
ดอกเบี้ยรับเงินฝาก - ธนาคาร	157,069.67	0.08	156,372.60	0.09
ดอกเบี้ยรับเงินฝาก - สหกรณ์อื่น	11,281.47	0.01	10,607.78	0.00
ผลตอบแทนจากเงินลงทุน	21,076.90	0.01	17,159.31	0.01
<b>รวมรายได้ดอกเบี้ยและผลตอบแทน</b>				
<b>จากเงินลงทุน</b>	<b>186,264,166.99</b>	<b>100.00</b>	<b>177,794,197.94</b>	<b>100.00</b>
<b>ค่าใช้จ่ายดอกเบี้ยและเงินลงทุน</b>				
ดอกเบี้ยจ่ายเงินรับฝาก - สมาชิก	10,536,277.36	5.66	10,288,952.34	5.79
ดอกเบี้ยจ่ายเงินรับฝาก - สหกรณ์อื่น	3,962,739.73	2.13	3,187,534.25	1.79
ดอกเบี้ยจ่ายเงินกู้ยืมระยะสั้น	23,185,864.44	12.45	23,538,461.29	13.24
ดอกเบี้ยจ่ายเงินกู้ยืมระยะยาว	4,813,581.31	2.58	3,495,883.49	1.97
<b>รวมค่าใช้จ่ายดอกเบี้ยและเงินลงทุน</b>	<b>42,498,462.84</b>	<b>22.82</b>	<b>40,510,831.37</b>	<b>22.79</b>
<b>รายได้ดอกเบี้ยและผลตอบแทนจากเงินลงทุน - สุทธิ</b>	<b>143,765,704.15</b>	<b>77.18</b>	<b>137,283,366.57</b>	<b>77.21</b>
<b>บวก รายได้อื่น</b>				
รายได้ค่าธรรมเนียมแรกเข้า	11,400.00	0.01	14,600.00	0.01
รายได้ค่าธรรมเนียมการถอนเงินฝาก	65,320.00	0.03	78,020.00	0.04
รายได้ค่าธรรมเนียมการโอน	12,740.00	0.01	0.00	0.00
รายได้เบ็ดเตล็ด	1,077.49	0.00	20,130.00	0.01
<b>รวมรายได้อื่น</b>	<b>90,537.49</b>	<b>0.05</b>	<b>112,750.00</b>	<b>0.06</b>
<b>หัก ค่าใช้จ่ายในการดำเนินงาน</b>				
<b>ค่าใช้จ่ายเกี่ยวกับเจ้าหน้าที่</b>	<b>3,682,751.00</b>	<b>1.98</b>	<b>3,242,986.00</b>	<b>1.82</b>
เงินเดือน	3,109,322.00	1.67	2,767,080.00	1.56
สำรองบำเหน็จเจ้าหน้าที่	281,620.00	0.15	262,770.00	0.15
ค่าล่วงเวลา	36,800.00	0.02	82,680.00	0.05
เงินสมทบกองทุนเงินทดแทนและประกันสังคม	58,430.00	0.03	64,741.00	0.04
ค่ารักษาพยาบาล/สวัสดิการเจ้าหน้าที่	38,400.00	0.02	30,000.00	0.02
ค่าเครื่องแบบเจ้าหน้าที่	8,829.00	0.01	17,640.00	0.01
ค่าเบี้ยเลี้ยง - พาหนะ - ค่าเช่าที่พัก เจ้าหน้าที่	132,000.00	0.07	0.00	0.00
ค่าการศึกษาบุตรเจ้าหน้าที่	17,350.00	0.01	18,075.00	0.01

## สหกรณ์ออมทรัพย์ตำรวจมหาสารคาม จำกัด

## งบกำไรขาดทุน (2)

สำหรับปีสิ้นสุดวันที่ 30 กันยายน 2568

	ปี 2568		ปี 2567	
	บาท	%	บาท	%
<b>ค่าใช้จ่ายเกี่ยวกับที่ดิน อาคารและอุปกรณ์</b>	<b>1,699,869.20</b>	<b>0.91</b>	<b>1,429,657.69</b>	<b>0.80</b>
ค่าเสื่อมราคาสินทรัพย์	174,033.49	0.09	197,395.10	0.11
ค่าเสื่อมราคายานพาหนะ	298,800.00	0.16	298,800.00	0.17
ค่าประกันภัยรถยนต์	1,842.67	0.00	20,002.58	0.01
ค่าภาษีและ พ.ร.บ. รถยนต์	423.14	0.00	9,981.21	0.01
ค่าซ่อมแซมบำรุงรักษาสินทรัพย์	3,750.00	0.00	1,000.00	0.00
สิทธิการใช้ประโยชน์ในอาคารตัดจ่าย	854,183.80	0.46	854,183.80	0.48
สิทธิการใช้ประโยชน์ลานจอดรถตัดจ่าย	66,931.51	0.04	0.00	0.00
สิทธิการใช้ประโยชน์กำแพงกันดินตัดจ่าย	172,109.59	0.09	0.00	0.00
ค่าบำรุงรักษาโปรแกรม	30,295.00	0.02	28,295.00	0.02
ค่าพัฒนาโปรแกรมระบบงานสหกรณ์	20,000.00	0.01	20,000.00	0.01
ค่าปรับปรุงภูมิทัศน์รอบอาคารสำนักงาน	77,500.00	0.04	0.00	0.00
<b>ค่าใช้จ่ายเกี่ยวกับสมาชิก</b>	<b>600,000.00</b>	<b>0.32</b>	<b>240,000.00</b>	<b>0.13</b>
ค่าปลงศพสมาชิก	300,000.00	0.16	240,000.00	0.13
ค่าทุนการศึกษาบุตรสมาชิก	300,000.00	0.16	0.00	0.00
<b>ค่าใช้จ่ายในการดำเนินงานอื่น</b>	<b>3,939,012.73</b>	<b>2.11</b>	<b>3,850,491.59</b>	<b>2.17</b>
ค่าใช้จ่ายประชุมใหญ่	312,998.00	0.17	299,970.00	0.17
ค่าใช้จ่ายประชุมใหญ่วิสามัญ	279,402.00	0.15	201,200.00	0.11
ค่าเบี้ยประชุม	549,200.00	0.29	529,200.00	0.30
ค่ารับรอง	79,545.00	0.04	72,127.00	0.04
ค่าธรรมเนียมการสอบบัญชี	95,000.00	0.05	90,000.00	0.05
ค่าตอบแทนผู้ตรวจสอบกิจการ	84,000.00	0.04	84,000.00	0.05
ค่าตอบแทน	1,045,005.00	0.56	723,285.00	0.41
ค่าวัสดุสำนักงาน	74,030.00	0.04	53,470.00	0.03
ค่าธรรมเนียมธนาคาร	39,923.50	0.02	21,492.75	0.01
ค่าโทรศัพท์	1,139.86	0.00	1,424.17	0.00
ค่าไฟฟ้า	233,824.63	0.13	259,494.76	0.15
ค่าน้ำประปา	14,233.15	0.01	4,785.51	0.00
ค่าจัดซื้อเช็ค	15,000.00	0.01	12,000.00	0.01

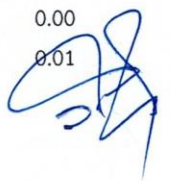

สหกรณ์ออมทรัพย์ตำรวจมหาสารคาม จำกัด  
งบกำไรขาดทุน (3)  
สำหรับปีสิ้นสุดวันที่ 30 กันยายน 2568

	ปี 2568		ปี 2567	
	บาท	%	บาท	%
ค่าใช้จ่ายในการดำเนินงานอื่น (ต่อ)				
ค่าจ้างเหมา	0.00	0.00	30,000.00	0.02
เครื่องเขียนแบบพิมพ์ใช้ไป	43,260.27	0.02	30,073.40	0.02
ค่าชุมฟอร์มกรรมการ	0.00	0.00	29,470.00	0.00
ค่าเบี้ยเลี้ยง - พาหนะ - ค่าเช่าที่พักกรรมการ	763,000.00	0.41	968,000.00	0.54
ค่าถ่ายเอกสาร	52,071.00	0.03	56,971.00	0.03
ค่าอินเตอร์เน็ต	11,689.27	0.01	12,827.16	0.01
ค่าไปรษณีย์	15,404.00	0.01	15,109.00	0.01
ค่าน้ำมันเชื้อเพลิงและหล่อลื่น	37,350.10	0.02	26,844.20	0.02
ค่าธรรมเนียมแรกเข้า ซสอ.ภาคตะวันออกเฉียงเหนือจำกัด	1,000.00	0.00	0.00	0.00
ค่าใช้จ่ายเบ็ดเตล็ด	191,936.95	0.10	328,747.64	0.18
รวมค่าใช้จ่ายในการดำเนินงาน	9,921,632.93	5.32	8,763,135.28	4.93
กำไรสุทธิ	133,934,608.71	71.91	128,632,981.29	72.35

สหกรณ์ออมทรัพย์ตำรวจมหาสารคาม จำกัด  
งบกระแสเงินสด (1)  
สำหรับปีสิ้นสุดวันที่ 30 กันยายน 2568

	<u>ปี 2568</u>	<u>ปี 2567</u>
	<u>บาท</u>	<u>บาท</u>
<b>กระแสเงินสดจากกิจกรรมดำเนินงาน</b>		
กำไรสุทธิ	133,934,608.71	128,632,981.29
รายการปรับปรุงเพื่อกระทบยอดกำไรสุทธิ		
เป็นเงินสดสุทธิจากกิจกรรมดำเนินงาน		
ค่าเสื่อมราคาสินทรัพย์	472,833.49	496,195.10
ค่าธรรมเนียมสอบบัญชีค้างจ่าย	35,000.00	0.00
สิทธิการใช้ประโยชน์ในอาคารตัดจ่าย	854,183.80	854,183.80
สิทธิการใช้ประโยชน์กำแพงกันดินตัดจ่าย	172,109.59	0.00
สิทธิการใช้ประโยชน์ลานจอดรถตัดจ่าย	66,931.51	0.00
เครื่องเขียนแบบพิมพ์ใช้ไป	43,260.27	30,073.40
สำรองบำเหน็จเจ้าหน้าที่	281,620.00	262,770.00
ดอกเบี้ยเงินรับฝากค้างจ่าย	2,402,191.78	1,639,452.05
ดอกเบี้ยเงินกู้ค้างจ่าย	72,826.02	23,663.14
ดอกเบี้ยเงินฝากธนาคารค้างรับ	(30,883.88)	(39,481.56)
ดอกเบี้ยลูกหนี้เงินให้กู้ค้างรับ	(128,692.99)	(107,782.53)
<b>กำไรจากการดำเนินงานก่อนการเปลี่ยนแปลง</b>		
<b>ในสินทรัพย์และหนี้สินดำเนินงาน</b>	<b>138,175,988.30</b>	<b>131,792,054.69</b>
<b>สินทรัพย์ดำเนินงาน</b>		
เงินสดจ่ายลูกหนี้เงินกู้ฉุกเฉิน	(230,287,100.00)	(220,293,600.00)
เงินสดรับจากลูกหนี้เงินกู้ฉุกเฉิน	235,075,668.23	216,637,674.77
เงินสดจ่ายลูกหนี้เงินกู้สามัญ	(2,342,375,598.31)	(1,748,185,200.00)
เงินสดรับจากลูกหนี้เงินกู้สามัญ	1,943,978,600.81	1,658,037,436.99
เงินสดรับจากดอกเบี้ยเงินให้กู้ค้างรับ	107,782.53	203,421.44
เงินสดรับจากดอกเบี้ยเงินฝากค้างรับ	39,481.56	16,274.13
เงินสดจ่ายซื้อเครื่องเขียนแบบพิมพ์	(37,946.80)	(44,309.60)

สหกรณ์ออมทรัพย์ตำรวจมหาสารคาม จำกัด  
งบกระแสเงินสด (2)  
สำหรับปีสิ้นสุดวันที่ 30 กันยายน 2568

	<u>ปี 2568</u>	<u>ปี 2567</u>
	<u>บาท</u>	<u>บาท</u>
<b>สินทรัพย์ดำเนินงาน (ต่อ)</b>		
เงินสดจ่ายค่าประกันภัยรถยนต์ - จ่ายล่วงหน้า	(17,805.74)	0.00
เงินสดจ่ายเงินรอเรียกคืน	(303,656.16)	0.00
เงินสดรับจากเงินรอเรียกคืน	303,656.16	0.00
<b>หนี้สินดำเนินงาน</b>		
เงินสดจ่ายสำรองบำเหน็จเจ้าหน้าที่	0.00	(3,432,450.00)
เงินสดรับประกันสัญญาจ้าง	0.00	125,000.00
เงินสดรับจากเงินรอจ่ายคืน	21,941,789.72	1,421,707.36
เงินสดจ่ายเงินรอจ่ายคืน	(21,916,979.72)	(1,421,707.36)
เงินสดจ่ายดอกเบี้ยเงินกู้ยืมค้างจ่าย	(23,663.14)	(193,623.79)
เงินสดรับภาษีหัก ณ ที่จ่ายค้างจ่าย	72,480.00	372,431.00
เงินสดจ่ายภาษีหัก ณ ที่จ่ายค้างจ่าย	(68,480.00)	(383,931.00)
เงินสดจ่ายดอกเบี้ยเงินรับฝากค้างจ่าย	(1,639,452.05)	(1,460,136.98)
เงินสดรับเงินรอนำส่งออมสิน	43,713,519.18	15,933,980.69
เงินสดจ่ายเงินรอนำส่งออมสิน	(43,713,519.18)	(15,933,980.69)
เงินสดรับเงินรอนำส่งบังคับคดี	2,895,303.23	3,418,990.03
เงินสดจ่ายเงินรอนำส่งบังคับคดี	(2,895,303.23)	(3,418,990.03)
เงินสดรับเงินรอนำส่ง สอ.ต่างจังหวัด	71,712,921.61	84,219,602.77
เงินสดจ่ายเงินรอนำส่ง สอ.ต่างจังหวัด	(71,712,921.61)	(84,219,602.77)
เงินสดรับเงินรอนำส่งกรุงเทพฯ	14,367,104.91	4,782,161.92
เงินจ่ายรับเงินรอนำส่งกรุงเทพฯ	(14,367,104.91)	(4,782,161.92)
เงินสดรับเงินรอนำส่งสินเชื่ออื่น	12,772,437.93	2,000.00
เงินสดจ่ายเงินรอนำส่งสินเชื่ออื่น	(12,772,437.93)	(2,000.00)
<b>เงินสดสุทธิ (ใช้ไปใน) กิจการดำเนินงาน</b>	<b>(256,975,234.61)</b>	<b>33,191,041.65</b>
<b>กระแสเงินสดจากกิจกรรมลงทุน</b>		
เงินสดจ่ายซื้อเครื่องใช้สำนักงาน	(16,790.00)	(86,500.00)
เงินสดจ่ายค่าแพ่งกันระหว่างก่อสร้าง	(450,000.00)	(1,350,000.00)
ลานจอดรถระหว่างก่อสร้าง	(350,000.00)	(350,000.00)

สหกรณ์ออมทรัพย์ตำรวจมหาสารคาม จำกัด  
งบกระแสเงินสด (3)  
สำหรับปีสิ้นสุดวันที่ 30 กันยายน 2568

	ปี 2568	ปี 2567
	บาท	บาท
<b>กิจกรรมลงทุน (ต่อ)</b>		
เงินสดจ่ายซื้อหุ้น ชสอ.ภาคตะวันออกเฉียงเหนือ จำกัด	(20,000.00)	0.00
เงินสดจ่ายซื้อยานพาหนะ	(836,790.00)	(1,786,500.00)
<b>เงินสดสุทธิ (ใช้ไปใน) กิจกรรมลงทุน</b>		
<b>กระแสเงินสดจากกิจกรรมจัดหาเงิน</b>		
เงินสดรับจากเงินกู้ตัวสัญญาใช้เงินธนาคาร	3,219,000,000.00	1,306,000,000.00
เพื่อการเกษตรและสหกรณ์การเกษตร		
เงินสดจ่ายเงินกู้ตัวสัญญาใช้เงินธนาคาร	(3,189,000,000.00)	(1,336,000,000.00)
เพื่อการเกษตรและสหกรณ์การเกษตร		
เงินสดรับจากเงินกู้ตัวสัญญาใช้เงินธนาคารแลนด์ แอนด์ เฮาส์	240,000,000.00	160,000,000.00
เงินสดจ่ายจากเงินกู้ตัวสัญญาใช้เงินธนาคารแลนด์ แอนด์ เฮาส์	(60,000,000.00)	(200,000,000.00)
เงินสดจ่ายเงินกู้ยืม ธ.ออมสิน	(23,411,437.31)	(10,717,300.00)
เงินสดรับจากเงินกู้ยืม สอ.มหาดไทย จำกัด	0.00	70,000,000.00
เงินสดจ่ายเงินกู้ยืม สอ.มหาดไทย จำกัด	(13,156,102.00)	(8,594,655.00)
เงินสดรับจากเงินรับฝาก	191,118,136.54	78,444,834.58
เงินสดจ่ายคืนเงินรับฝาก	(87,425,982.97)	(65,832,080.57)
เงินสดจ่ายเงินปันผลตามหุ้น	(73,584,723.54)	(68,179,899.54)
เงินสดจ่ายเงินเฉลี่ยคืนตามหุ้น	(28,652,249.94)	(28,487,961.54)
เงินสดรับจากหุ้นเรือนหุ้น	140,328,410.00	98,071,070.00
เงินสดจ่ายคืนหุ้นเรือนหุ้น	(26,982,300.00)	(24,631,660.00)
เงินสดจ่ายโบนัสกรรมการและเจ้าหน้าที่	(7,800,000.00)	(7,800,000.00)
เงินสดจ่ายทุนเพื่อการศึกษาอบรมทางสหกรณ์	(498,293.07)	(82,600.00)
เงินสดจ่ายทุนสาธารณประโยชน์	(3,135,427.00)	(3,018,347.79)
เงินสดรับจากการบริจาคทุนสวัสดิการสมาชิกและครอบครัว	4,537,734.00	8,143,673.00
เงินสดจ่ายค่าบำรุงสันนิบาตสหกรณ์แห่งประเทศไทย	(30,000.00)	(30,000.00)
เงินสดจ่ายทุนสวัสดิการสมาชิกและครอบครัว	(6,610,400.00)	(13,043,165.54)
<b>เงินสดสุทธิได้มาจากกิจกรรมจัดหาเงิน</b>	<b>274,697,364.71</b>	<b>(45,758,092.40)</b>
<b>เงินสดสุทธิ (เพิ่มขึ้น)</b>	<b>16,885,340.10</b>	<b>(14,353,550.75)</b>
<b>เงินสด ณ วันต้นปี</b>	<b>54,949,939.18</b>	<b>69,303,489.93</b>
<b>เงินสด ณ วันสิ้นปี</b>	<b>71,835,279.28</b>	<b>54,949,939.18</b>

สหกรณ์ออมทรัพย์ตำรวจมหาสารคาม จำกัด  
หมายเหตุประกอบงบการเงิน  
สำหรับปีสิ้นสุดวันที่ 30 กันยายน 2568

1. สรุปนโยบายการบัญชีที่สำคัญ

- สหกรณ์บันทึกบัญชีโดยใช้เกณฑ์คงค้าง
- สหกรณ์รับรู้รายได้ดอกเบี้ยตามเกณฑ์สัดส่วนของระยะเวลาส่วนจำนวนรายได้จะเท่ากับอัตราดอกเบี้ยคูณด้วยจำนวน เงินต้นที่ค้างชำระตามระยะเวลาที่กู้ยืม
- เงินลงทุนระยะยาวที่เป็นเงินลงทุนในหลักทรัพย์ที่ไม่อยู่ในความต้องการของตลาดแสดงด้วยราคาทุน
- สหกรณ์ตีราคาเครื่องเขียนแบบพิมพ์คงเหลือตามราคาทุน
- ค่าเสื่อมราคา อาคารและอุปกรณ์ คำนวณโดยวิธีเส้นตรงในอัตราตามระเบียบนายทะเบียนสหกรณ์กำหนด ว่าด้วยการบัญชีของสหกรณ์และกลุ่มเกษตรกร พ.ศ. 2563
- สิทธิการใช้ประโยชน์อาคารสำนักงานตัดจ่าย สิทธิการใช้ประโยชน์กำแพงกันดินตัดจ่ายและ สิทธิการใช้ประโยชน์ลานจอดรถตัดจ่าย สหกรณ์มีนโยบายตัดจ่ายตามอายุการใช้งานโดยประมาณ อายุการใช้งานไว้ 10 ปี
- ค่าซ่อมบำรุง ค่าซ่อมแซม รวมทั้งการซื้อมาเปลี่ยนแทนสำหรับสินทรัพย์รายการย่อย ๆ ถือเป็นค่าใช้จ่ายหักจากรายได้ การต่อเติมหรือเพิ่มเติมอาคารและอุปกรณ์รายใหญ่ ๆ ถือเป็นราคาทุนของสินทรัพย์
- เงินสดในงบกระแสเงินสด หมายถึง เงินสดในมือ เงินฝากธนาคารทุกประเภทและเงินฝากสหกรณ์อื่นทุกประเภทรวมถึงเงินฝากธนาคารและเงินฝากสหกรณ์อื่นที่นำไปเป็นหลักทรัพย์ค้ำประกันหนี้สินด้วย



- 2 -

2. **เงินฝากธนาคาร** ประกอบด้วย

	ปี 2568	ปี 2567
	บาท	บาท
เงินฝากธนาคาร		
กระแสรายวัน	3,727,048.95	7,975,706.25
ออมทรัพย์	67,595,732.67	46,493,454.74
รวม	<u>71,322,781.62</u>	<u>54,469,160.99</u>

3. **เงินให้กู้ยืม** ประกอบด้วย

	ปี 2568		ปี 2567	
	บาท		บาท	
	ระยะสั้น	ระยะยาว	ระยะสั้น	ระยะยาว
เงินให้กู้ยืม - ปกติ				
ลูกหนี้เงินกู้เพื่อเหตุฉุกเฉิน	35,070,182.00	0.00	39,858,750.23	0.00
ลูกหนี้เงินกู้สามัญ	123,075,306.11	1,688,914,935.99	160,366,657.55	2,340,790,959.38
ลูกหนี้เงินกู้สามัญ (3)	49,263,000.00	670,002,116.00	0.00	0.00
ลูกหนี้เงินกู้สามัญ - เพื่อแก้ปัญหาหนี้ (2)	31,761,600.00	329,612,202.00	125,400.00	2,353,700.00
ลูกหนี้เงินกู้สามัญ - เพื่อแก้ปัญหาหนี้ (3)	1,165,800.00	10,974,774.33	0.00	0.00
ลูกหนี้เงินกู้สามัญสวัสดิการ	71,400.00	408,395.00	332,400.00	2,108,095.00
ลูกหนี้เงินกู้สามัญเพื่อซื้ออาวุธปืน	141,660.00	95,600.00	455,280.00	557,300.00
รวมเงินให้กู้ยืม - ปกติ	<u>240,548,948.11</u>	<u>2,700,008,023.32</u>	<u>201,138,487.78</u>	<u>2,345,810,054.38</u>

4. **สินทรัพย์หมุนเวียนอื่น** ประกอบด้วย

	ปี 2568	ปี 2567
	บาท	บาท
ดอกเบี้ยเงินฝากธนาคารค้างรับ	30,883.88	39,481.56
เครื่องเขียนแบบพิมพ์คงเหลือ	58,565.53	63,879.00
ค่าประกันภัยรถยนต์ - จ่ายล่วงหน้า	17,805.74	0.00
รวม	<u>107,255.15</u>	<u>103,360.56</u>

5. **เงินลงทุนระยะยาว** ประกอบด้วย

	ปี 2568	ปี 2567
	บาท	บาท
	ราคาทุน	ราคาทุน
เงินลงทุนที่ไม่อยู่ในความต้องการของตลาด		
หุ้นชุมนุมสหกรณ์ออมทรัพย์แห่งประเทศไทย จำกัด	11,000.00	11,000.00
หุ้นชุมนุมสหกรณ์ออมทรัพย์ตำรวจแห่งชาติ จำกัด	464,500.00	464,500.00
หุ้นสามัญบริษัท สหประกันชีวิต จำกัด (มหาชน)	10,000.00	10,000.00
หุ้นชุมนุมสหกรณ์ออมทรัพย์ภาคตะวันออกเฉียงเหนือ จำกัด	20,000.00	0.00
รวม	<u>505,500.00</u>	<u>485,500.00</u>

การลงทุนเป็นไปตามพระราชบัญญัติสหกรณ์ พ.ศ. 2542 มาตรา 62 และประกาศคณะกรรมการพัฒนาการสหกรณ์แห่งชาติ พ.ศ. 2563 เรื่อง ข้อกำหนดการฝากหรือลงทุนอย่างอื่นของสหกรณ์

6. ที่ดิน อาคารและอุปกรณ์ - สุทธิ ประกอบด้วย

	ปี 2568	ปี 2567
	บาท	บาท
เครื่องใช้สำนักงาน	1,320,930.00	1,304,140.00
ยานพาหนะ	1,494,000.00	1,494,000.00
รวม	2,814,930.00	2,798,140.00
หัก ค่าเสื่อมราคาสะสม - เครื่องใช้สำนักงาน	(933,883.94)	(759,850.45)
ค่าเสื่อมราคาสะสม - ยานพาหนะ	(617,247.12)	(318,447.12)
รวม	(1,551,131.06)	(1,078,297.57)
ที่ดิน อาคารและอุปกรณ์ - สุทธิ	1,263,798.94	1,719,842.43

7. สิทธิประโยชน์ที่ดิน ประกอบด้วย

	ปี 2568	ปี 2567
	บาท	บาท
สิทธิการใช้ประโยชน์ในอาคาร	6,763,263.51	7,617,447.31
สิทธิการใช้ประโยชน์กำแพงกันดิน	1,627,890.41	0.00
สิทธิการใช้ประโยชน์ลานจอดรถ	633,068.49	0.00
กำแพงกันดินระหว่างก่อสร้าง	0.00	1,350,000.00
ลานจอดรถระหว่างก่อสร้าง	0.00	350,000.00
	9,024,222.41	9,317,447.31

สหกรณ์ได้ก่อสร้างอาคารสำนักงาน กำแพงกันดินและลานจอดรถยนต์ ก่อสร้างบนพื้นที่สาธารณประโยชน์(โคกหนองจาน) โฉนดเลขที่1028/2505 โดยอนุมัติใช้พื้นที่จาก ผบช.ภ.4 เมื่อวันที่ 11 พฤศจิกายน 2567 ตามหนังสือเลขที่ 0019.144/14333

8. เงินกู้ยืมระยะสั้น ประกอบด้วย

	ปี 2568	ปี 2567
	บาท	บาท
ตัวสัญญาใช้เงินธนาคารเพื่อการเกษตรและสหกรณ์การเกษตร	693,000,000.00	663,000,000.00
ตัวสัญญาใช้เงิน บมจ.ธนาคารแลนด์ แอนด์ เฮ้าส์	180,000,000.00	0.00
รวม	873,000,000.00	663,000,000.00

ในปี 2568 สหกรณ์มีเงินกู้ระยะสั้น โดยมีรายละเอียดดังนี้

- ตัวสัญญาใช้เงินธนาคารเพื่อการเกษตรและสหกรณ์การเกษตร จำนวนเงิน 693,000,000.00 บาท อัตราดอกเบี้ยร้อยละ 3.05 ต่อปี โดยมีคณะกรรมการดำเนินการทั้งคณะเป็นผู้ค้ำประกัน

- ตัวสัญญาใช้เงินธนาคารแลนด์ แอนด์ เฮ้าส์ จำกัด จำนวนเงิน 90,000,000.00 บาท อัตราดอกเบี้ยร้อยละ 3.00 ต่อปี โดยมีคณะกรรมการดำเนินการทั้งคณะเป็นผู้ค้ำประกัน

- ตัวสัญญาใช้เงินธนาคารแลนด์ แอนด์ เฮ้าส์ จำกัด จำนวนเงิน 90,000,000.00 บาท อัตราดอกเบี้ยร้อยละ 3.05 ต่อปี โดยมีคณะกรรมการดำเนินการทั้งคณะเป็นผู้ค้ำประกัน

- 4 -

9. เงินรับฝาก ประกอบด้วย

	ปี 2568	ปี 2567
	บาท	บาท
เงินรับฝาก - สมาชิก		
ออมทรัพย์	546,546.57	1,259,147.64
ออมทรัพย์พิเศษ	299,964,117.42	295,559,362.78
รวม	300,510,663.99	296,818,510.42
เงินรับฝาก - สหกรณ์อื่น		
ประจำ	200,000,000.00	100,000,000.00
รวม	200,000,000.00	100,000,000.00
รวมเงินรับฝาก	500,510,663.99	396,818,510.42

10. เงินกู้ยืมระยะยาว ประกอบด้วย

	ปี 2568		ปี 2567	
	บาท		บาท	
	ถึงกำหนดชำระ ภายใน 1 ปี	เกิน 1 ปี	ถึงกำหนดชำระ ภายใน 1 ปี	เกิน 1 ปี
สหกรณ์ออมทรัพย์				
กระทรวงมหาดไทย จำกัด	15,282,000.00	38,341,227.00	13,156,102.00	53,623,227.00
ธนาคารออมสิน	23,383,200.00	59,402,906.24	22,408,900.00	83,788,643.55
รวม	38,665,200.00	97,744,133.24	35,565,002.00	137,411,870.55

ณ วันสิ้นปีบัญชี 2568 สหกรณ์ฯ มีสัญญาเงินกู้ยืม ดังต่อไปนี้

เงินกู้ยืมสหกรณ์ออมทรัพย์กระทรวงมหาดไทย จำกัด ลงวันที่ 1 กรกฎาคม 2567 วงเงินกู้ยืม 70,000,000 บาท หนึ่งคังเหลือ 53,623,227 บาท อัตราดอกเบี้ยร้อยละ 3.50 ต่อปี ชำระคืน 60 งวด ๆ ละ 1,273,500 บาท (ต้นเงินพร้อมดอกเบี้ย) เริ่มชำระงวดแรก วันที่ 31 กรกฎาคม 2567 ครบกำหนดชำระงวดสุดท้ายวันที่ 29 มิถุนายน 2572 โดยมีคณะกรรมการดำเนินการและผู้จัดการเป็นผู้ค้ำประกัน

เงินกู้ยืมธนาคารออมสิน ลงวันที่ 27 ธันวาคม 2566 วงเงินกู้ 150 ล้านบาท หนึ่งคังเหลือ 82,786,106.24 บาท อัตราดอกเบี้ยร้อยละ 2.791 ต่อปี ชำระคืน 36 งวดๆละ 1,948,600 บาท เริ่มชำระงวดแรก 30 พฤศจิกายน 2566 ครบกำหนดชำระงวดสุดท้าย 31 ตุลาคม 2569 โดยมีคณะกรรมการดำเนินการและผู้จัดการเป็นผู้ค้ำประกัน

11. หนี้สินหมุนเวียนอื่น ประกอบด้วย

	ปี 2568	ปี 2567
	บาท	บาท
ดอกเบี้ยเงินรับฝากค้างจ่าย	2,402,191.78	1,639,452.05
ดอกเบี้ยเงินกู้ค้างจ่าย	72,826.02	23,663.14
ภาษีหัก ณ ที่จ่ายค้างจ่าย	4,000.00	0.00
ค่าธรรมเนียมสอบบัญชีค้างจ่าย	35,000.00	0.00
เงินประกันสัญญาจ้าง	125,000.00	125,000.00
เงินรอจ่ายคืน	24,810.00	0.00
รวม	2,663,827.80	1,788,115.19

12. ทุนสะสมตามข้อบังคับ ระเบียบ และอื่น ๆ ประกอบด้วย

	ปี 2568	ปี 2567
	บาท	บาท
ทุนรักษาระดับอัตราเงินปันผล	173,500.00	153,500.00
ทุนเพื่อการศึกษาอบรมทางสหกรณ์	1,540,274.93	1,918,568.00
ทุนพัฒนากิจการสหกรณ์	2,890,500.00	2,840,500.00
ทุนสาธารณประโยชน์	5,297.21	140,724.21
ทุนสวัสดิการสมาชิกและครอบครัว	1,321,500.64	881,456.96
รวม	5,931,072.78	5,934,749.17

ทุนสวัสดิการสมาชิกและครอบครัว มียอดยกมาต้นปี 881,456.96 บาท ได้รับจัดสรรจากกำไรสุทธิประจำปี 2567 จำนวน 2,512,709.68 บาท รับบริจาคจากสมาชิกระหว่างปี 4,537,734.00 บาท จ่ายระหว่างปี 6,610,400.00 บาท คงเหลือสิ้นปี 1,321,500.64 บาท

13. การดำรงสินทรัพย์สภาพคล่องของสหกรณ์

สหกรณ์ดำรงสินทรัพย์สภาพคล่อง ณ วันสิ้นปี เป็นไปตามกฎกระทรวง ว่าด้วยการดำรงสินทรัพย์สภาพคล่อง พ.ศ. 2550 และตามประกาศกระทรวงเกษตรและสหกรณ์ เรื่อง การกำหนดอัตราการดำรงสินทรัพย์สภาพคล่องของสหกรณ์ ลงวันที่ 31 ตุลาคม พ.ศ.2550 ซึ่งกำหนดให้สหกรณ์ดำรงสินทรัพย์สภาพคล่องไม่ต่ำกว่าร้อยละหนึ่งของยอดเงินฝากทั้งหมด โดย ณ วันที่ 30 กันยายน 2568 สหกรณ์ดำรงสินทรัพย์สภาพคล่องไว้ในอัตราร้อยละ 3.97

5/10/68 11:22

ระบบงานสำหรับผู้สอบบัญชีสหกรณ์ 2558

แบบ RQ 2

รายงาน-ระดับสหกรณ์

รายงานผลการประเมินชั้นคุณภาพการควบคุมภายใน  
สหกรณ์ออมทรัพย์ตำรวจมหาสารคาม จำกัด  
สำหรับปีสิ้นสุดวันที่ 30 กันยายน 2568

	ระดับชั้นคุณภาพ
ส่วนที่ 1 สภาพแวดล้อมการควบคุม	ดีมาก
ส่วนที่ 2 ความเสี่ยงและกิจกรรมควบคุม	ดีมาก
ด้านการเงินการบัญชี	ดีมาก
ธุรกิจสินเชื่อ	ดีมาก
ธุรกิจเงินรับฝาก	ดีมาก
เงินลงทุนในหลักทรัพย์	ดีมาก
ที่ดิน อาคารและอุปกรณ์	ดีมาก
เจ้าหนี้เงินกู้	ดีมาก
สมาชิกและทุนเรือนหุ้น	ดีมาก
ส่วนที่ 3 ระบบข้อมูลสารสนเทศ และการสื่อสาร	ดีมาก
ส่วนที่ 4 ระบบการติดตามและประเมินผล	ดีมาก
สรุปการประเมินจัดชั้นคุณภาพ	ดีมาก

โดย นายวิวัฒน์ สุดาจิต ผู้สอบบัญชี ภาคเอกชน



5 ตุลาคม 2568

จึงเสนอที่ประชุมเพื่อพิจารณาฐานะการเงิน งบกำไรขาดทุน และงบกระแสเงินสด ประจำปี 2568  
มติที่ประชุม มีมติเป็นเอกฉันท์อนุมัติ

## 2. เรื่องพิจารณาการจัดสรรกำไรสุทธิ ประจำปี 2568

จากผลการดำเนินงานของสหกรณ์ ปีบัญชี 2568 สิ้นสุดวันที่ 30 กันยายน 2568 สหกรณ์มีกำไรจากการดำเนินงาน จำนวน 133,934,608.71 บาท เพื่อให้เป็นไปตามพระราชบัญญัติสหกรณ์ พ.ศ.2542 และที่แก้ไขเพิ่มเติม ข้อบังคับสหกรณ์ออมทรัพย์ตำรวจมหาสารคาม จำกัด พ.ศ. 2563 และที่แก้ไขเพิ่มเติม ประกอบกับมติที่ประชุม คณะกรรมการดำเนินการ ชุดที่ 51 ครั้งที่ 1/2569 เมื่อวันที่ 9 ตุลาคม 2568 มีมติเป็นเอกฉันท์เห็นชอบให้จัดสรรกำไรสุทธิ ประจำปี 2568 มีรายละเอียดดังนี้

รายการจัดสรรกำไรสุทธิประจำปี	ปีการบัญชี 2568		ปีการบัญชี 2567		ปีการบัญชี 2566	
	ปันผล 6.85%	ร้อยละ	ปันผล 7.00%	ร้อยละ	ปันผล 7.00%	ร้อยละ
	เฉลี่ยคืน 16.25%		เฉลี่ยคืน 16.25%		เฉลี่ยคืน 17.05%	
1. เป็นทุนสำรองไม่น้อยกว่าร้อยละ10 ของกำไรสุทธิ	13,397,985.56	10.00	12,863,298.13	10.00	12,451,703.49	10.05
2. เป็นค่าบำรุงสันนิบาตสหกรณ์แห่งประเทศไทย	30,000.00	0.02	30,000.00	0.02	30,000.00	0.02
3. เป็นเงินปันผลตามหุ้น	76,902,830.24	57.42	73,584,723.54	57.21	68,179,899.54	55.03
4. เป็นเงินเฉลี่ยคืน	30,044,292.91	22.43	28,652,249.94	22.27	28,487,961.54	22.99
5. เป็นทุนเพื่อการศึกษาอบรมทางสหกรณ์	200,000.00	0.15	120,000.00	0.09	1,720,000.00	1.39
6. เป็นทุนสาธารณประโยชน์	3,000,000.00	2.24	3,000,000.00	2.33	3,000,000.00	2.42
7. เป็นทุนพัฒนากิจการสหกรณ์	209,500.00	0.16	50,000.00	0.04	100,000.00	0.08
8. เป็นทุนรักษาระดับอัตราเงินปันผลไม่เกินร้อยละ 2	20,000.00	0.02	20,000.00	0.02	20,000.00	0.02
9. เป็นทุนสวัสดิการสมาชิกและครอบครัว	2,330,000.00	1.74	2,512,709.68	1.95	2,100,000.00	1.70
10. เป็นโบนัสแก่กรรมการและเจ้าหน้าที่	7,800,000.00	5.82	7,800,000.00	6.06	7,800,000.00	6.30
<b>กำไรสุทธิ รวมทั้งสิ้น (บาท)</b>	<b>133,934,608.71</b>	<b>100.00</b>	<b>128,632,981.29</b>	<b>100.00</b>	<b>123,889,564.57</b>	<b>100.00</b>

การจัดสรรกำไรสุทธิ ตามเสนอจะมีผลดังนี้	ปีการบัญชี 2568		ปีการบัญชี 2567		ปีการบัญชี 2566	
	จำนวนเงิน(บาท)	ร้อยละ	จำนวนเงิน(บาท)	ร้อยละ	จำนวนเงิน(บาท)	ร้อยละ
1. เป็นของสมาชิก ปันผล/เฉลี่ยคืน (3+4)	106,947,123.15	79.85	102,236,973.48	79.48	96,667,861.08	78.02
2. เป็นผลประโยชน์แก่สมาชิก ทุนสะสม (1+5+6+7+8+9)	19,157,485.56	14.31	18,566,007.81	14.43	19,391,703.49	15.66
3. เป็นของสันนิบาตสหกรณ์ (2)	30,000.00	0.02	30,000.00	0.02	30,000.00	0.02
4. เป็นของกรรมการและเจ้าหน้าที่ (10)	7,800,000.00	5.82	7,800,000.00	6.06	7,800,000.00	6.30
<b>รวมทั้งสิ้น (บาท)</b>	<b>133,934,608.71</b>	<b>100.00</b>	<b>128,632,981.29</b>	<b>100.00</b>	<b>123,889,564.57</b>	<b>100.00</b>

ตารางเปรียบเทียบรายการการจัดสรรกำไรสุทธิ	ปี 2568	ปี 2567	ปี 2566	ปี 2565	ปี 2564	ปี 2563	ปี 2562	ปี 2561
1. เงินปันผลตามหุ้น ร้อยละ	6.85	7.00	7.00	7.00	7.75	7.75	8.00	8.00
2. เงินเฉลี่ยคืน ร้อยละ	16.25	16.25	17.05	16.00	14.50	13.25	13.25	15.25
ตารางเปรียบเทียบรายการอัตราดอกเบี้ยจ่ายจริง	ปี 2568	ปี 2567	ปี 2566	ปี 2565	ปี 2564	ปี 2563	ปี 2562	ปี 2561
อัตราดอกเบี้ยเงินกู้ทุกประเภท ร้อยละ	7.00	7.00	7.00	7.38	7.75	7.75	8.25	8.25
<b>หัก</b> เงินเฉลี่ยคืน ร้อยละ	1.14	1.14	1.19	1.18	1.12	1.03	1.09	1.26
<b>คงเหลือ</b> อัตราดอกเบี้ยเงินกู้ที่จ่ายจริง ร้อยละ	5.86	5.86	5.81	6.20	6.63	6.72	7.16	6.99

จึงเสนอที่ประชุมขอความเห็นชอบในการจัดสรรกำไรสุทธิประจำปี 2568

มติที่ประชุม เห็นชอบ

3. เรื่องพิจารณาอนุมัติแผนงานและงบประมาณรายได้ - รายจ่าย ประจำปีการบัญชี 2569

เพื่อให้การบริหารงานสหกรณ์มีความคล่องตัว มีประสิทธิภาพ และประสิทธิผล คณะกรรมการดำเนินการขออนุมัติแผนงานและงบประมาณรายได้ - รายจ่าย ประจำปี 2569 ดังนี้

แผนการดำเนินงานสหกรณ์ ประจำปี 2569						
ที่	รายการแผนงาน	ประจำปี 2568			ประจำปี 2569	คำชี้แจงประกอบ
		แผนงาน	ผลการดำเนินงาน	ผลต่าง + , -	แผนงาน	
1	รับสมาชิกใหม่ (คน)	110	57	(53)	100	แผนดำเนินงานรับสมัครสมาชิกสหกรณ์ระหว่างปี
	- สมาชิกใหม่ (คน)	90	57	(33)	90	แผนงานการรับสมัครสมาชิกใหม่
	- สมาชิกรับโอนจากสหกรณ์อื่น (คน)	20	-	(20)	10	แผนงานการรับโอนการเป็นสมาชิกจากสหกรณ์อื่น
2	รับทุนเรือนหุ้น (บาท)	130,000,000.00	140,328,410.00	10,328,410.00	150,000,000.00	แผนดำเนินงานรับฝากหุ้นจากสมาชิก
3	รับเงินฝากสมาชิก (บาท)	350,000,000.00	91,118,136.54	(258,881,863.46)	200,000,000.00	แผนดำเนินงานรับเงินรับฝากจากสมาชิก
4	รับเงินฝากสหกรณ์อื่น (บาท)	100,000,000.00	100,000,000.00	-	100,000,000.00	แผนดำเนินงานรับเงินรับฝากจากสหกรณ์อื่น
5	เงินกู้ให้แก่สมาชิก	2,840,000,000.00	2,179,054,269.04	(660,945,730.96)	3,250,000,000.00	แผนดำเนินงานการจ่ายเงินกู้ให้แก่สมาชิก
	- เงินกู้สามัญ	2,500,000,000.00	1,943,978,600.81	(556,021,399.19)	2,830,000,000.00	แผนงานการจ่ายเป็นเงินกู้สามัญ
	- เงินกู้เพื่อเหตุฉุกเฉิน	260,000,000.00	235,075,668.23	(24,924,331.77)	350,000,000.00	แผนงานการจ่ายเป็นเงินกู้ฉุกเฉิน
	- เงินกู้สวัสดิการสมาชิก	80,000,000.00	-	(80,000,000.00)	70,000,000.00	แผนงานการจ่ายเป็นเงินกู้สวัสดิการสมาชิก
6	เงินกู้จากสถาบันการเงินอื่น	1,700,000,000.00	3,459,000,000.00	1,759,000,000.00	3,200,000,000.00	แผนดำเนินงาน ปีการบัญชีสหกรณ์
7	การถือหุ้นชุมนุมสหกรณ์ออมทรัพย์ภาคตะวันออกเฉียงเหนือ จำกัด	20,000.00	20,000.00	-	50,000.00	แผนดำเนินงาน ปีการบัญชีสหกรณ์

## แผนการดำเนินงานสหกรณ์ ประจำปี 2569

ที่	รายการแผนงาน	ประจำปี 2568			ประจำปี 2569	คำชี้แจงประกอบ
		แผนงาน	ผลการดำเนินงาน	ผลต่าง + , -	แผนงาน	
8	รับเจ้าหน้าที่และลูกจ้างสหกรณ์ (คน)	1	1	-	1	แผนดำเนินงาน ปีการบัญชีสหกรณ์
9	รายได้ของสหกรณ์	199,352,000.00	186,354,704.48	(12,997,295.52)	228,048,000.00	ตามแผนดำเนินงานรายได้ ประจำปี 2569
10	ค่าใช้จ่ายสุทธิของสหกรณ์	69,418,000.00	52,420,095.77	(16,997,904.23)	69,875,000.00	ตามแผนดำเนินงานรายจ่าย ประจำปี 2569
11	กำไรสุทธิ	129,934,000.00	133,934,608.71	4,000,608.71	158,173,000.00	บาท

ที่	รายการประมาณการรายได้	ประจำปี 2568			ประจำปี 2569	คำชี้แจงประกอบ
		ประมาณการ		รับจริง	แผนงาน	
1	ดอกเบี้ยรับเงินให้กู้	198,800,000.00	186,074,738.95	(12,725,261.05)	227,500,000.00	รายรับจากดอกเบี้ยเงินกู้แก่สมาชิก
2	ค่าธรรมเนียมแรกเข้า	22,000.00	11,400.00	(10,600.00)	18,000.00	รายรับจากค่าธรรมเนียมการสมัครสมาชิก
3	ดอกเบี้ยรับเงินฝาก	250,000.00	168,351.14	(81,648.86)	250,000.00	รายรับจากดอกเบี้ยเงินฝากธนาคารและสถาบันการเงินอื่น
4	ผลตอบแทนจากเงินลงทุน	30,000.00	21,076.90	(8,923.10)	30,000.00	รายรับจากผลตอบแทนการถือหุ้นชุมนุมสหกรณ์และอื่นๆ
5	เงินเฉลี่ยคืน	50,000.00	-	(50,000.00)	50,000.00	รายรับจากเงินเฉลี่ยคืนจากธนาคารและสถาบันการเงินอื่น
6	รายได้เบ็ดเตล็ด รายได้อื่นๆ	200,000.00	79,137.49	(120,862.51)	200,000.00	รายรับจากการทำธุรกรรมอื่น ๆ
รวมรายได้ ทั้งสิ้น		199,352,000.00	186,354,704.48	(12,997,295.52)	228,048,000.00	บาท

ที่	รายการประมาณการรายจ่าย	ประจำปี 2568			ประจำปี 2569	คำชี้แจงประกอบ
		ประมาณการ	จ่ายจริง	ผลต่าง + , -	แผนงาน	
1	ดอกเบี้ยจ่ายเงินรับฝากจากสมาชิก	13,000,000.00	10,536,277.36	(2,463,722.64)	11,500,000.00	รายจ่ายดอกเบี้ยเงินรับฝากจากสมาชิก
2	ดอกเบี้ยจ่ายเงินรับฝากจากสหกรณ์	3,500,000.00	3,962,739.73	462,739.73	4,000,000.00	รายจ่ายดอกเบี้ยเงินรับฝากจากสหกรณ์อื่น
3	ดอกเบี้ยจ่ายเงินกู้สถาบันการเงินของสหกรณ์	30,000,000.00	25,873,547.75	(4,126,452.25)	28,500,000.00	รายจ่ายดอกเบี้ยเงินกู้ธนาคารและสถาบันการเงิน
4	ดอกเบี้ยจ่ายเงินกู้สหกรณ์อื่น	1,000,000.00	2,125,898.00	1,125,898.00	3,000,000.00	รายจ่ายดอกเบี้ยเงินกู้สหกรณ์อื่น
5	ค่าใช้จ่ายเกี่ยวกับคณะกรรมการและผู้ที่ได้รับมอบหมายปฏิบัติหน้าที่	2,798,000.00	2,027,205.00	(770,795.00)	2,820,000.00	ตามแผนดำเนินงานที่ตั้งไว้
6	ค่าใช้จ่ายเกี่ยวกับสมาชิกสหกรณ์	1,700,000.00	600,000.00	(1,100,000.00)	1,750,000.00	ตามแผนดำเนินงานที่ตั้งไว้
7	ค่าใช้จ่ายเกี่ยวกับเจ้าหน้าที่	4,178,000.00	3,682,751.00	(495,249.00)	3,600,000.00	ตามแผนดำเนินงานที่ตั้งไว้
8	ค่าใช้จ่ายเกี่ยวกับอาคารสถานที่และอุปกรณ์สำนักงาน	250,000.00	23,750.00	(226,250.00)	100,000.00	ตามแผนดำเนินงานที่ตั้งไว้
9	ค่าใช้จ่ายวัสดุ ครุภัณฑ์ ที่ดินและสิ่งปลูกสร้าง	7,290,000.00	1,643,558.39	(5,646,441.61)	7,780,000.00	ตามแผนดำเนินงานที่ตั้งไว้
10	ค่าใช้จ่ายเกี่ยวกับการดำเนินงาน	3,652,000.00	1,944,368.54	(1,707,631.46)	3,825,000.00	ตามแผนดำเนินงานที่ตั้งไว้
11	ค่าใช้จ่ายตามแผนงานประจำปี	1,750,000.00	600,000.00	(1,150,000.00)	2,350,000.00	ตามแผนดำเนินงานที่ตั้งไว้
12	ค่าใช้จ่ายทางบัญชี	300,000.00	-	(300,000.00)	650,000.00	ตามแผนดำเนินงานที่ตั้งไว้
<b>รวมค่าใช้จ่ายทั้งสิ้น</b>		<b>69,418,000.00</b>	<b>52,420,095.77</b>	<b>(16,397,904.23)</b>	<b>69,875,000.00</b>	<b>บาท</b>

1. ค่าใช้จ่ายเกี่ยวกับคณะกรรมการ หรือผู้ที่ได้รับมอบหมายปฏิบัติหน้าที่						
ที่	รายการ	ประจำปี 2568			ประจำปี 2569	ค่าใช้จ่ายประกอบ
		ประมาณการ	จ่ายจริง	ผลต่าง + , -	แผนงาน	
1	ค่าเบี้ยประชุม	700,000.00	549,200.00	(150,800.00)	700,000.00	ค่าเบี้ยประชุมคณะกรรมการ, สมาชิก, ผู้แทนสมาชิก, ที่ปรึกษา และผู้ได้รับมอบหมาย
2	ค่าเบี้ยเลี้ยงและค่าพาหนะ	1,250,000.00	763,000.00	(487,000.00)	950,000.00	สำหรับสมาชิก กรรมการ เจ้าหน้าที่หรือผู้ที่ได้รับมอบหมาย เป็นเบี้ยเลี้ยงวันละ 1,000 บาท เป็นค่าพาหนะจ่ายตามจริง แต่ไม่เกินครั้งละ 5,000 บาท
3	ค่าเช่าที่พัก	-	-	-	350,000.00	ค่าเช่าที่พักกรณีอบรม สัมมนา ประชุมนอกเขตพื้นที่จังหวัดมหาสารคาม
4	ค่าตอบแทนผู้มาช่วยงานสหกรณ์	400,000.00	420,000.00	20,000.00	400,000.00	ผู้มาช่วยงานกิจการของสหกรณ์ และเจ้าหน้าที่อื่น
5	ค่าตอบแทนเจ้าหน้าที่หน่วยย่อย	348,000.00	295,005.00	(52,995.00)	320,000.00	เป็นค่าตอบแทนเจ้าหน้าที่หน่วย 25 หน่วย จ่ายตามจำนวนสมาชิกในหน่วยคนละ 15 บาท เหม่าจ่ายงานแผนงบประมาณและการเงิน ภ.จว.มค. 4,000 บาท/เดือน
6	ค่าชุดเครื่องแบบฟอร์มสหกรณ์	100,000.00	-	(100,000.00)	100,000.00	เป็นเครื่องแต่งกาย ชุดเครื่องแบบสำหรับกรรมการและผู้ที่เกี่ยวข้อง
รวม		2,798,000.00	2,027,205.00	(770,795.00)	2,820,000.00	บาท

2. ค่าใช้จ่ายเกี่ยวกับสมาชิกสหกรณ์						
ที่	รายการ	ประจำปี 2568			ประจำปี 2569	คำชี้แจงประกอบ
		ประมาณการ	จ่ายจริง	ผลต่าง + , -	แผนงาน	
1	สวัสดิการสมาชิกค่าปลงศพสมาชิก	600,000.00	300,000.00	(300,000.00)	600,000.00	เป็นค่าปลงศพแก่สมาชิก ศพละ 30,000 บาท
2	สวัสดิการสมาชิกทุนการศึกษาบุตรสมาชิก	300,000.00	300,000.00	-	300,000.00	เป็นเงินสมทบในทุนสวัสดิการสมาชิกและครอบครัว จ่ายเป็นการจัดสวัสดิการตามระเบียบสวัสดิการสมาชิก และค่าใช้จ่ายอื่นๆที่กำหนดในระเบียบนี้
3	สวัสดิการช่วยเหลือสมาชิกกรณีประสบภัยพิบัติทางธรรมชาติ และอุบัติเหตุในการปฏิบัติหน้าที่ราชการ	100,000.00	-	(100,000.00)	100,000.00	เป็นค่าสงเคราะห์กรณีประสบภัยพิบัติทางธรรมชาติ อุทกภัย วาตภัย อัคคีภัย และอุบัติเหตุในการปฏิบัติหน้าที่ราชการ
4	สวัสดิการสมาชิกเกษียณอายุราชการ	100,000.00	-	(100,000.00)	150,000.00	เป็นเงินสงเคราะห์สมาชิกผู้เกษียณอายุราชการหรือเกษียณอายุราชการก่อนกำหนด
5	สวัสดิการสมาชิกผู้ค้าประกันเงินกู้ของสหกรณ์	600,000.00	-	(600,000.00)	600,000.00	เป็นเงินสงเคราะห์สมาชิกผู้ค้าประกันที่ได้รับภาระหนี้แทนผู้กู้
รวม		1,700,000.00	600,000.00	(1,100,000.00)	1,750,000.00	บาท

3. ค่าใช้จ่ายเกี่ยวกับเจ้าหน้าที่สหกรณ์						
ที่	รายการ	ประจำปี 2568			ประจำปี 2569	คำชี้แจงประกอบ
		ประมาณการ	จ่ายจริง	ผลต่าง + , -	แผนงาน	
1	เงินเดือนและค่าจ้าง	3,200,000.00	3,109,322.00	(90,678.00)	2,500,000.00	ค่าจ้างประจำเดือนของเจ้าหน้าที่และลูกจ้าง รวม 7 อัตรา
2	สวัสดิการตรวจสอบสุขภาพ	50,000.00	38,400.00	(11,600.00)	50,000.00	ค่าตรวจสอบสุขภาพประจำปีของเจ้าหน้าที่สหกรณ์

3. ค่าใช้จ่ายเกี่ยวกับเจ้าหน้าที่สหกรณ์						
ที่	รายการ	ประจำปี 2568			ประจำปี 2569	ค่าใช้จ่ายประกอบ
		ประมาณการ	จ่ายจริง	ผลต่าง + , -	แผนงาน	
3	สวัสดิการค่ารักษาพยาบาลเจ้าหน้าที่	50,000.00	-	(50,000.00)	50,000.00	เงินเบิกส่วนเกินจากประกันสังคม
4	สวัสดิการการศึกษาบุตรเจ้าหน้าที่	50,000.00	17,350.00	(32,650.00)	50,000.00	ค่าการศึกษาบุตรเจ้าหน้าที่ รวม 7 อัตรา
5	เงินสมทบกองทุนและเงินประกันสังคม	70,000.00	46,700.00	(23,300.00)	70,000.00	เงินสมทบกองทุนประกันสังคมตามที่กฎหมายกำหนด
6	เงินสมทบกองทุนเงินทดแทน	15,000.00	1,730.00	(13,270.00)	10,000.00	กองทุนที่จ่ายเงินทดแทนให้แก่ลูกจ้างแทนนายจ้าง เมื่อลูกจ้างประสบอันตรายหรือเจ็บป่วย สูญเสียอวัยวะหรือสมรรถภาพในการทำงาน
7	เงินสำรองบำเหน็จเจ้าหน้าที่และสำรองเงินชดเชยตามกฎหมายแรงงาน	330,000.00	281,620.00	(48,380.00)	250,000.00	เงินสำรองบำเหน็จเจ้าหน้าที่ สำรองเงินชดเชยตามกฎหมายแรงงาน กรณีเลิกจ้างและเกษียณอายุงาน
8	ค่าเบี้ยเลี้ยงและค่าพาหนะ	213,000.00	132,000.00	(81,000.00)	220,000.00	ค่าเบี้ยเลี้ยงเจ้าหน้าที่หรือผู้ที่ได้รับมอบหมายในพื้นที่ 1,000 บาท/วัน นอกพื้นที่ 1,500 บาท/วัน และเป็นค่าพาหนะในการปฏิบัติหน้าที่ตามที่จ่ายจริง
9	ค่าเช่าที่พัก	-	-	-	200,000.00	ค่าเช่าที่พักกรณีอบรม สัมมนา ประชุมนอกเขตพื้นที่จังหวัดมหาสารคาม
10	ค่าตอบแทนปฏิบัติงานนอกเวลา	100,000.00	36,800.00	(63,200.00)	100,000.00	ค่าล่วงเวลาปฏิบัติงานเร่งด่วนในวันสิ้นเดือนหรือสิ้นปีบัญชี ชั่วโมงละ 80 บ.
11	สวัสดิการเครื่องแบบเจ้าหน้าที่	100,000.00	8,829.00	(91,171.00)	100,000.00	เครื่องแต่งกาย ชุดเครื่องแบบสำหรับเจ้าหน้าที่
	<b>รวม</b>	<b>4,178,000.00</b>	<b>3,672,751.00</b>	<b>(505,249.00)</b>	<b>3,600,000.00</b>	<b>บาท</b>

4. ค่าใช้จ่ายเกี่ยวกับ อาคาร สถานที่ และอุปกรณ์						
ที่	รายการ	ประจำปี 2568			ประจำปี 2569	คำชี้แจงประกอบ
		ประมาณการ	จ่ายจริง	ผลต่าง + , -	แผนงาน	
1	ค่าบำรุงรักษาระบบงานสหกรณ์รายปี	150,000.00	20,000.00	(130,000.00)	150,000.00	เป็นค่าใช้จ่ายในการรักษาดูแลระบบปฏิบัติการสหกรณ์ (การเงิน การบัญชี สินเชื่อ สวัสดิการ อื่นๆ)
2	ค่าซ่อมบำรุงอาคารและอุปกรณ์สำนักงานสหกรณ์	100,000.00	3,750.00	(96,250.00)	100,000.00	เป็นค่าซ่อมแซมบำรุงอุปกรณ์ อาคาร สถานที่สำนักงานสหกรณ์
	รวม	250,000.00	23,750.00	(226,250.00)	100,000.00	บาท

5. ค่าวัสดุ ครุภัณฑ์ ที่ดินและสิ่งปลูกสร้าง						
ที่	รายการ	ประจำปี 2568			ประจำปี 2569	คำชี้แจงประกอบ
		ประมาณการ	จ่ายจริง	ผลต่าง + , -	แผนงาน	
1	ค่าครุภัณฑ์สำนักงาน	300,000.00	-	(300,000.00)	300,000.00	เป็นค่าใช้จ่าย ค่าวัสดุครุภัณฑ์สำนักงานสหกรณ์
2	เครื่องคอมพิวเตอร์	60,000.00	-	(60,000.00)	60,000.00	เป็นค่าใช้จ่ายเกี่ยวกับจัดซื้อคอมพิวเตอร์
3	เครื่องสำรองไฟ	30,000.00	-	(30,000.00)	20,000.00	เป็นค่าใช้จ่ายจัดซื้อเครื่องสำรองไฟฟ้า
4	ค่าเสื่อมราคาทรัพย์สิน	2,000,000.00	472,833.49	(1,527,166.51)	2,000,000.00	เป็นค่าเสื่อมราคาครุภัณฑ์ อาคารและยานพาหนะของสหกรณ์
5	สิทธิการใช้ประโยชน์ในการใช้อาคาร	1,500,000.00	1,093,224.90	(406,775.10)	1,500,000.00	เป็นค่าใช้จ่ายสิ่งปลูกสร้างอยู่บนที่ดินของผู้อื่น

5. ค่าวัสดุ ครุภัณฑ์ ที่ดินและสิ่งปลูกสร้าง						
ที่	รายการ	ประจำปี 2568			ประจำปี 2569	คำชี้แจงประกอบ
		ประมาณการ	จ่ายจริง	ผลต่าง + , -	แผนงาน	
6	ค่าระบบไฟฟ้าโซลาร์เซลล์	900,000.00	-	(900,000.00)	900,000.00	เป็นค่าจ้าง ค่าแผงโซลาร์เซลล์ ค่าวัสดุ ครุภัณฑ์เพื่อติดตั้งระบบปฏิบัติการ
7	ค่าบำรุงอาคารสำนักงานสหกรณ์	500,000.00	77,500.00	(422,500.00)	500,000.00	เป็นค่าซ่อมแซมบำรุงอาคารสำนักงาน ปรับภูมิทัศน์ ค่าป้ายแผนกภายในอาคารและป้ายภายนอกอาคารสำนักงาน
8	ค่าพัฒนาโปรแกรมระบบงานบริหารสหกรณ์	2,000,000.00	-	(2,000,000.00)	2,500,000.00	เป็นค่าใช้จ่ายเพื่อระบบบริหารงานสหกรณ์ทดแทนระบบเดิมให้สามารถรองรับเทคโนโลยีปัจจุบันและลดช่องว่างการพัฒนาดิจิทัล, พัฒนาระบบโปรแกรมสหกรณ์ เว็บไซต์ Application Online, Mobile Application และนวัตกรรมอื่นๆ
รวม		7,290,000.00	1,643,558.39	(5,646,441.61)	7,780,000.00	บาท

6. ค่าใช้จ่ายในการดำเนินงาน						
ที่	รายการ	ประจำปี 2568			ประจำปี 2569	คำชี้แจงประกอบ
		ประมาณการ	จ่ายจริง	ผลต่าง + , -	แผนงาน	
1	ค่าเครื่องเขียนแบบพิมพ์และวัสดุสำนักงาน	150,000.00	117,290.27	(32,709.73)	150,000.00	เป็นค่าเครื่องเขียนแบบพิมพ์ และวัสดุสำนักงาน
2	ค่าไปรษณีย์	20,000.00	15,404.00	(4,596.00)	20,000.00	เป็นค่าใช้จ่ายค่าธรรมเนียมไปรษณีย์
3	ค่าธรรมเนียม และอากรแสตมป์	35,000.00	39,923.50	4,923.50	50,000.00	เป็นค่าใช้จ่ายค่าธรรมเนียมธนาคาร

6. ค่าใช้จ่ายในการดำเนินงาน						
ที่	รายการ	ประจำปี 2568			ประจำปี 2569	คำชี้แจงประกอบ
		ประมาณการ	จ่ายจริง	ผลต่าง + , -	แผนงาน	
4	ค่าใช้จ่ายในการประชุมใหญ่สามัญประจำปี	400,000.00	312,998.00	(87,002.00)	500,000.00	เป็นค่าใช้จ่ายวันประชุมใหญ่ ได้แก่ ค่าเบี้ยประชุม ค่าสถานที่ ค่าอาหาร ค่าเอกสาร และค่าใช้จ่ายอื่นๆ ค่าใช้จ่ายให้ถ้วยรางวัล
5	ค่าใช้จ่ายในการประชุมใหญ่วิสามัญ	600,000.00	279,402.00	(320,598.00)	600,000.00	
6	ค่าธรรมเนียมการสอบบัญชี	95,000.00	95,000.00	-	100,000.00	เป็นค่าใช้จ่ายว่าจ้างผู้สอบบัญชีภาคเอกชนเป็นผู้สอบบัญชีสหกรณ์ ประจำปีบัญชี
7	ค่าตอบแทนผู้ตรวจสอบกิจการ	84,000.00	84,000.00	-	84,000.00	เป็นค่าตอบแทนผู้สอบตรวจสอบกิจการสหกรณ์
8	ค่าตอบแทนที่ปรึกษาสหกรณ์	708,000.00	330,000.00	(378,000.00)	710,000.00	เป็นค่าตอบแทนที่ปรึกษาสหกรณ์
9	ค่าไฟฟ้า	300,000.00	233,824.63	(66,175.37)	300,000.00	เป็นค่าไฟฟ้าสำนักงานสหกรณ์
10	ค่าบริการโทรศัพท์	20,000.00	12,829.13	(7,170.87)	20,000.00	เป็นค่าโทรศัพท์สำนักงานสหกรณ์
11	ค่าถ่ายเอกสาร	75,000.00	52,071.00	(22,929.00)	75,000.00	เป็นค่าถ่ายเอกสาร สำหรับสำนักงานสหกรณ์
12	ค่าใช้จ่ายในการดำเนินคดี	150,000.00	-	(150,000.00)	200,000.00	เป็นค่าใช้จ่ายในการดำเนินคดีเกี่ยวกับสมาชิกและบุคคลภายนอก
13	ค่าสมุดเช็ค	20,000.00	15,000.00	(5,000.00)	20,000.00	เป็นค่าจัดซื้อสมุดเช็คธนาคาร
14	ค่ารับรอง	100,000.00	79,545.00	(20,455.00)	100,000.00	เป็นค่ารับรองของสหกรณ์
15	ค่าเบี้ยประกันภัยรถยนต์ ประกันอัคคีภัยอาคารสำนักงาน	60,000.00	2,265.81	(57,734.19)	60,000.00	เป็นค่าประกันรถยนต์-รถจักรยานยนต์ ประกันอัคคีภัยอาคารสำนักงาน

6. ค่าใช้จ่ายในการดำเนินงาน						
ที่	รายการ	ประจำปี 2568			ประจำปี 2569	คำชี้แจงประกอบ
		ประมาณการ	จ่ายจริง	ผลต่าง + , -	แผนงาน	
16	ค่าภาษี	10,000.00	-	(10,000.00)	10,000.00	เป็นค่าภาษี ภาษีบำรุงท้องที่ และอื่นๆ
17	ค่าน้ำมันเชื้อเพลิง และหล่อลื่น	60,000.00	37,350.10	(22,649.90)	60,000.00	เป็นค่าน้ำมันเชื้อเพลิงและน้ำมันหล่อลื่น สำหรับยานพาหนะ สหกรณ์ และสำหรับยานพาหนะผู้ปฏิบัติงานในหน้าที่ที่ได้รับมอบหมายในกิจการสหกรณ์
18	ค่าน้ำประปา	15,000.00	14,233.15	(766.85)	16,000.00	แผนงานบริหารทั่วไป ค่าน้ำประปา
19	ค่าบำรุงรักษาโปรแกรมระบบปฏิบัติการสหกรณ์	200,000.00	30,295.00	(169,705.00)	200,000.00	เป็นค่าดูแลการบำรุงรักษาโปรแกรมระบบปฏิบัติการสหกรณ์ บำรุงรักษาระบบงานสหกรณ์
20	ค่าใช้จ่ายอื่นๆ	550,000.00	192,936.95	(357,063.05)	550,000.00	เป็นค่าใช้จ่ายอื่น ๆ ที่จำเป็นของสหกรณ์
	<b>รวม</b>	<b>3,652,000.00</b>	<b>1,944,368.54</b>	<b>(1,707,631.46)</b>	<b>3,825,000.00</b>	<b>บาท</b>

7. ค่าใช้จ่ายตามแผนงานประจำปี

ที่	รายการ	ประจำปี 2568			ประจำปี 2569	คำชี้แจงประกอบ
		ประมาณการ	จ่ายจริง	ผลต่าง + , -	แผนงาน	
1	โครงการสหกรณ์สีขาวด้วยธรรมมาภิบาล	50,000.00	-	(50,000.00)	50,000.00	เพื่อใช้จ่ายในโครงการธรรมาภิบาลสีขาว
2	โครงการพัฒนาทักษะเจ้าหน้าที่ด้านการบริการ	100,000.00	100,000.00	-	100,000.00	เพื่อสร้างจิตสำนึกของเจ้าหน้าที่ในการให้บริการ และเพื่อให้สมาชิกได้รับการบริการที่ดี

7. ค่าใช้จ่ายตามแผนงานประจำปี						
ที่	รายการ	ประจำปี 2568			ประจำปี 2569	คำชี้แจงประกอบ
		ประมาณการ	จ่ายจริง	ผลต่าง + , -	แผนงาน	
3	โครงการสัมมนาเผยแพร่ส่งเสริมความรู้ด้านกระบวนการสหกรณ์เพื่อการประชาสัมพันธ์	200,000.00	200,000.00	-	200,000.00	เพื่อเป็นค่าใช้จ่ายจัดการแผนงานส่งเสริมและประชาสัมพันธ์สหกรณ์
4	โครงการพัฒนาและส่งเสริมการบริหารจัดการองค์กรที่มีประสิทธิภาพ	100,000.00	100,000.00	-	100,000.00	เพื่อให้สหกรณ์รกรการบริหารจัดการองค์กรที่ดี โปร่งใส ตรวจสอบได้ ตามหลักธรรมาภิบาล
5	โครงการทบทวนและปรับปรุงแผนกลยุทธ์สหกรณ์	100,000.00	-	(100,000.00)	100,000.00	เพื่อติดตามและวิเคราะห์ความคืบหน้าและความสำเร็จของการดำเนินงาน ทบทวนแผนกลยุทธ์ จัดทำแผนงาน และให้สหกรณ์มีแผนปฏิบัติงานที่ชัดเจน
6	โครงการส่งเสริมความรู้ความมั่นคงทางการเงินแก่สมาชิก	200,000.00	200,000.00	-	200,000.00	เพื่อส่งเสริมให้ความรู้และการวางแผนด้านการเงินแก่สมาชิกด้านวิชาการที่เหมาะสมแต่ละราย
7	โครงการส่งเสริมด้านสวัสดิการที่เป็นประโยชน์แก่สมาชิก	500,000.00	-	(500,000.00)	500,000.00	เพื่อการสนับสนุนเงินทุนการศึกษาแก่บุตรสมาชิก และเพื่อขวัญกำลังใจแก่สมาชิกผู้เกษียณอายุราชการ เพื่อการสงเคราะห์สมาชิกที่ถึงแก่กรรม
8	โครงการอบรมให้ความรู้แก่สมาชิกใหม่	-	-	-	100,000.00	สมาชิกที่เข้ามาเพื่อให้มีความรู้เบื้องต้นเกี่ยวกับสหกรณ์
9	โครงการฝึกอบรมเพิ่มศักยภาพการปฏิบัติงานและให้ความรู้กับสมาชิก	-	-	-	500,000.00	เพื่อเพิ่มศักยภาพ พัฒนาความรู้ทางการเงินให้กับสมาชิก
10	โครงการสัมมนาและศึกษาดูงานของคณะกรรมการดำเนินการ ที่ปรึกษาสหกรณ์ สมาชิกสหกรณ์ และเจ้าหน้าที่สหกรณ์	500,000.00	-	(500,000.00)	500,000.00	เพื่อให้คณะกรรมการดำเนินการ ที่ปรึกษาสหกรณ์ สมาชิกสหกรณ์และเจ้าหน้าที่ได้แลกเปลี่ยนเรียนรู้ในหน่วยงานที่ประสบความสำเร็จเพื่อนำมาปรับใช้ในองค์กร
รวม		1,750,000.00	600,000.00	(1,150,000.00)	2,350,000.00	บาท

8. ค่าใช้จ่ายทางบัญชี						
ที่	รายการ	ประจำปี 2568			ประจำปี 2569	ค่าใช้จ่ายประกอบ
		ประมาณการ	จ่ายจริง	ผลต่าง + , -	แผนงาน	
1	ค่าใช้จ่ายทางบัญชี	150,000.00	-	(150,000.00)	150,000.00	เพื่อใช้จ่ายทางบัญชี
2	ค่าเผื่อหนี้สงสัยจะสูญลูกหนี้สหกรณ์	150,000.00	-	(150,000.00)	500,000.00	ตั้งเป็นค่าเผื่อหนี้สงสัยจะสูญลูกหนี้เงินกู้
	<b>รวม</b>	<b>300,000.00</b>	<b>-</b>	<b>(300,000.00)</b>	<b>650,000.00</b>	<b>บาท</b>

9. หมวดงบประมาณทุนหมวดครุภัณฑ์และอาคารสถานที่ ผูกพันงบประมาณแผนการดำเนินงานสหกรณ์ ประจำปี 2567

ที่	รายการ	ประจำปี 2568			ประจำปี 2569	ค่าใช้จ่ายประกอบ
		ประมาณการ	จ่ายจริง	ผลต่าง + , -	แผนงาน	
1	ค่าก่อสร้างกำแพงกันดินและปรับปรุงผังบริเวณสำนักงานสหกรณ์	450,000.00	450,000.00	-	-	เป็นค่าจ้าง ค่าวัสดุ ครุภัณฑ์ งานกำแพงกันดินและปรับปรุงผังบริเวณสำนักงาน
2	ค่าก่อสร้างถนนและลานจอดรถบริเวณหน้าสำนักงานสหกรณ์	450,000.00	350,000.00	(100,000.00)	-	เป็นค่าจ้าง ค่าวัสดุ ครุภัณฑ์ งานถนนและลานจอดรถบริเวณหน้าสำนักงาน
	<b>รวม</b>	<b>900,000.00</b>	<b>800,000.00</b>	<b>(100,000.00)</b>	<b>-</b>	<b>บาท</b>

หมายเหตุ : ค่าใช้จ่ายสามารถถัวจ่ายได้ภายในหมวดเดียวกัน

จึงเสนอที่ประชุมพิจารณาอนุมัติแผนดำเนินงานสหกรณ์ ปีบัญชี 2569

มติที่ประชุม เห็นชอบ

#### 4. เรื่องพิจารณากำหนดวงเงินกู้ยืมหรือการค้าประกันของสหกรณ์ ประจำปี 2569

ตามข้อบังคับสหกรณ์สหกรณ์ออมทรัพย์ตำรวจมหาสารคาม จำกัด พ.ศ.2566 ข้อ 18 การกำหนดวงเงินกู้ยืมหรือการค้าประกันประจำปี เป็นอำนาจที่ประชุมใหญ่พิจารณากำหนดและขอความเห็นชอบจากนายทะเบียนสหกรณ์

ในปีการบัญชี 2568 ที่ผ่านมาที่ประชุมใหญ่ได้พิจารณาเห็นชอบกำหนดวงเงินการกู้ยืมหรือการค้าประกัน และได้รับความเห็นชอบจากนายทะเบียนสหกรณ์ ให้อำนาจวงเงินจำนวน 1,861,000,000 บาท

สำหรับปีการบัญชี 2569 ในคราวการประชุมคณะกรรมการดำเนินการ ชุดที่ 51 ครั้งที่ 1/2569 เมื่อวันที่ 9 ตุลาคม 2568 มีมติเป็นเอกฉันท์อนุมัติให้กำหนดวงเงินการกู้ยืมหรือการค้าประกันประจำปี 2569

จำนวน 2,050,960,000 บาท (สองพันห้าสิบล้านเก้าแสนหกหมื่นบาทถ้วน) รายละเอียดดังนี้

ข้อมูลงบการเงิน ณ วันสิ้นปีการบัญชี 30 กันยายน 2568

1. ทุนเรือนหุ้น	1,208,057,160.00	บาท
2. ทุนสำรอง	159,250,663.68	บาท
3. ความสามารถในการก่อหนี้ภายใต้วงเงิน	= ( 1,208,057,160.00 + 159,250,663.68 ) x 1.5 เท่า	
	= <u>2,050,961,735.52</u>	บาท

จึงเสนอที่ประชุมขอความเห็นชอบให้สหกรณ์กำหนดวงเงินการกู้ยืมหรือการค้าประกันประจำปี 2569 จำนวน 2,050,960,000 บาท (สองพันห้าสิบล้านเก้าแสนหกหมื่นบาทถ้วน) และเสนอนายทะเบียนขอความเห็นชอบให้อำนาจวงเงินการกู้ยืมหรือการค้าประกันประจำปี 2569 ต่อไป

จึงเสนอที่ประชุมเพื่อพิจารณา

**มติที่ประชุม เห็นชอบ**

5. เรื่องการพิจารณาคัดเลือกผู้สอบบัญชีภาคเอกชน และกำหนดค่าธรรมเนียมการสอบบัญชี ประจำปี 2569

ด้วยสหกรณ์ดำเนินงานรอบปีการบัญชี 2568 สิ้นสุดวันที่ 30 กันยายน 2568 โดยรับบริการผู้สอบบัญชีภาคเอกชน เป็นผู้สอบบัญชีสหกรณ์ ปฏิบัติหน้าที่และดำรงตำแหน่งเป็นผู้สอบบัญชีสหกรณ์ครบตามวาระ มีกำหนดระยะเวลา 1 ปีทางบัญชีสหกรณ์ บัดนี้ดำรงตำแหน่งครบวาระ จึงได้รับสมัครผู้สอบบัญชีสหกรณ์ และ

ในคราวการประชุมคณะกรรมการดำเนินการ ชุดที่ 51 ครั้งที่ 1/2569 วันที่ 9 ตุลาคม 2568 มีมติเป็นเอกฉันท์ เห็นชอบเสนอชื่อผู้สมัครเป็นผู้สอบบัญชีสหกรณ์สำหรับปีการบัญชี 2569 จำนวน 2 ราย ซึ่งมีคุณสมบัติเป็นไปตามระเบียบนายทะเบียนสหกรณ์กำหนดไว้

จึงเสนอที่ประชุมเพื่อโปรดพิจารณาคัดเลือกและแต่งตั้งผู้ที่ได้รับคัดเลือกเป็นผู้สอบบัญชีสหกรณ์ ตามรายละเอียด และข้อเสนอบริการสอบบัญชีของผู้สมัคร ดังนี้

รายละเอียดการปฏิบัติงาน	ข้อมูลเปรียบเทียบข้อเสนอบริการสอบบัญชีของผู้สอบบัญชีภาคเอกชน	
	บริษัท มนตรีสอบบัญชีและกฎหมาย จำกัด โดย นายพงศ์คณิต คุณัมพรานนท์	บริษัท วรกรและสุชาติสอบบัญชี จำกัด โดย นายสุรชา ศุภารักษ์สีวงค์
1. การเข้าปฏิบัติงาน ตรวจสอบบัญชี และจำนวน ของผู้ช่วยสอบบัญชี	<p>(1) ข้าพเจ้าจะเข้าตรวจสอบ ณ ที่ทำการสหกรณ์ ด้วยตนเองพร้อมผู้ช่วยปฏิบัติงานสอบบัญชีอย่างน้อยปีละ 1 ครั้ง และมอบหมายให้ผู้ช่วยปฏิบัติงานสอบบัญชีเข้าตรวจสอบบัญชีอย่างน้อยปีละ 1 ครั้ง เข้าปฏิบัติงานสอบบัญชีรวมทั้งหมดอย่างน้อยปีละ 2 ครั้ง ครั้งละไม่น้อยกว่า 2 - 3 วันทำการ และเข้าร่วมประชุมรับรองงบการเงินและร่วมประชุมใหญ่ รวมปฏิบัติงานที่สหกรณ์ทั้งสิ้นปีละ 4 ครั้ง นอกจากนี้ยังมีการปฏิบัติงานที่บริษัทอีก 40 วัน รวมปฏิบัติงานทั้งสิ้นประมาณ 48 วันโดยจะแสดงความเห็นต่องบการเงินภายใน 5 วันนับถัดจากวันที่สหกรณ์ส่งงบการเงินที่จัดทำเรียบร้อยแล้วให้ตรวจสอบ</p> <p>(2) จำนวนผู้ช่วยปฏิบัติงานสอบบัญชีในสำนักงานสอบบัญชี ที่มีวุฒิการศึกษาปริญญาตรี สาขาบัญชีรวมทั้งสิ้น 12 คน โดยจัดให้เข้าปฏิบัติงานสอบบัญชีสหกรณ์ครั้งละ 3 - 5 คน</p> <p>(3) ข้าพเจ้าจะเข้าร่วมการประชุมคณะกรรมการดำเนินการสหกรณ์ด้วยตนเองในคราวที่มีวาระพิจารณารับรองงบการเงินของสหกรณ์และประชุมใหญ่ (หากไม่สามารถเข้าร่วมประชุมได้ด้วยตนเอง ข้าพเจ้าจะจัดส่งผู้ช่วยผู้สอบบัญชีเข้าร่วมประชุมแทนทุกครั้ง)</p>	<p>(1) ข้าพเจ้าจะเข้าตรวจสอบ ณ ที่ทำการสหกรณ์ ด้วยตนเองพร้อมผู้ช่วยปฏิบัติงานสอบบัญชีอย่างน้อยปีละ 1 ครั้ง และมอบหมายให้ผู้ช่วยปฏิบัติงานสอบบัญชีเข้าตรวจสอบบัญชีอย่างน้อยปีละ 1 ครั้ง รวมเข้าปฏิบัติงานสอบบัญชีทั้งหมดอย่างน้อยปีละ 2 ครั้ง ครั้งละไม่น้อยกว่า 2 - 3 วันทำการ ปฏิบัติงานสอบบัญชี ณ ที่ทำการสหกรณ์และสำนักงานงานสอบบัญชี รวมทั้งสิ้น 41 วัน โดยจะแสดงความเห็นต่องบการเงินภายใน 5 วันนับถัดจากวันที่สหกรณ์ส่งงบการเงินให้ตรวจสอบ</p> <p>(2) จำนวนผู้ช่วยปฏิบัติงานสอบบัญชีสหกรณ์ประกอบด้วย ผู้ช่วยที่มีวุฒิการศึกษาปริญญาตรี สาขาบัญชี จำนวนไม่น้อยกว่า 4 - 6 คน</p> <p>(3) ข้าพเจ้าจะเข้าร่วมการประชุมคณะกรรมการดำเนินการสหกรณ์ด้วยตนเองในคราวที่มีวาระพิจารณารับรองงบการเงินของสหกรณ์</p>

รายละเอียดการปฏิบัติงาน	ข้อมูลเปรียบเทียบข้อเสนอบริการสอบบัญชีของผู้สอบบัญชีภาคเอกชน	
	บริษัท มนตรีสอบบัญชีและกฎหมาย จำกัด โดย นายพงศ์คณิต คุณัมพรานนท์	บริษัท วรกรและสุชาติสอบบัญชี จำกัด โดย นายสุรชา ศุภารักษ์สีบวงค์
2. ค่าธรรมเนียมการสอบบัญชี	<p>การคำนวณค่าธรรมเนียมการสอบบัญชีข้าพเจ้าคิดตามปริมาณธุรกิจ ความเสี่ยงในการสอบบัญชีภารกิจที่นายทะเบียนสหกรณ์และกรมตรวจบัญชีสหกรณ์กำหนด รวมทั้งเวลาที่ต้องใช้ในการปฏิบัติงานสอบบัญชีโดยรวมค่าใช้จ่ายในการเดินทางไว้เรียบร้อยแล้ว เว้นแต่ค่าใช้จ่ายในการขอคำยืนยันยอดและการสอบทานหนี้ ขอให้เป็นความรับผิดชอบของสหกรณ์</p> <p>ข้าพเจ้าขอเสนอค่าธรรมเนียมการสอบบัญชีเป็นจำนวนเงิน 120,0000.00 บาท (หนึ่งแสนสองหมื่นบาทถ้วน) ค่าธรรมเนียมเก็บครั้งเดียวเมื่อมีการประชุมรับรองงบการเงินเรียบร้อยแล้ว</p>	<p>การคำนวณค่าธรรมเนียมการสอบบัญชีข้าพเจ้าคิดตามปริมาณธุรกิจ ความเสี่ยงในการสอบบัญชีภารกิจที่นายทะเบียนสหกรณ์และกรมตรวจบัญชีสหกรณ์กำหนด รวมทั้งเวลาที่ต้องใช้ในการปฏิบัติงานสอบบัญชีโดยรวมค่าใช้จ่ายในการเดินทางไว้เรียบร้อยแล้ว เว้นแต่ค่าใช้จ่ายในการขอคำยืนยันยอดและการสอบทานหนี้ ขอให้เป็นความรับผิดชอบของสหกรณ์</p> <p>ข้าพเจ้าขอเสนอค่าธรรมเนียมการสอบบัญชีเป็นจำนวนเงิน 100,000.00 บาท (หนึ่งแสนบาทถ้วน) ค่าธรรมเนียมการสอบบัญชีเรียกเก็บเพียงครั้งเดียวเมื่อมีการประชุมรับรองงบการเงินเรียบร้อยแล้ว</p>
3. รายงานผลการตรวจสอบบัญชี	<p>ข้าพเจ้าจะรายงานผลการตรวจสอบบัญชีตามระเบียบที่กรมตรวจบัญชีสหกรณ์กำหนด</p> <p>6.1 รายงานผลการตรวจสอบบัญชีให้สหกรณ์ทราบทุกครั้งที่ได้รับตรวจสอบ และรายงานให้กรมตรวจบัญชีสหกรณ์ทราบด้วย</p> <p>6.2 รายงานผลการสอบบัญชีประจำปี โดยจะจัดส่งรายงานของผู้สอบบัญชีและรายงานผลการตรวจสอบบัญชีเพื่อนำเสนอไว้ในรายงานประจำปี และรายงานให้กรมตรวจบัญชีสหกรณ์ทราบด้วย</p>	<p>ข้าพเจ้าจะรายงานผลการตรวจสอบบัญชีตามระเบียบที่กรมตรวจบัญชีสหกรณ์กำหนด</p> <p>6.1 รายงานผลการตรวจสอบบัญชีระหว่างปีให้สหกรณ์ทราบ จำนวน 1 ครั้ง และรายงานให้กรมตรวจบัญชีสหกรณ์ทราบด้วย</p> <p>6.2 รายงานผลการสอบบัญชีประจำปี โดยจะจัดส่งรายงานของผู้สอบบัญชี และรายงานผลการตรวจสอบบัญชีเพื่อนำเสนอไว้ในรายงานประจำปี และรายงานให้กรมตรวจบัญชีสหกรณ์ทราบด้วย</p>

จึงนำเรียนที่ประชุมเพื่อโปรดพิจารณา

มติที่ประชุม ที่ประชุมมีมติลงคะแนนเสียงให้

1. บริษัท มนตรีสอบบัญชีและกฎหมาย จำกัด 135 คะแนน
2. บริษัท วรกรและสุชาติสอบบัญชี จำกัด 152 คะแนน

## 6. เรื่องพิจารณาค่าเบี้ยเลี้ยง ค่าพาหนะ ค่าเช่าที่พัก และเบี้ยประชุมกรรมการ

เรียนที่ประชุมพิจารณาเพื่อให้การบริหารงานสหกรณ์เป็นไปด้วยความเรียบร้อยถูกต้อง เป็นไปตามข้อบังคับสหกรณ์กำหนด ซึ่งเป็นอำนาจของที่ประชุมใหญ่พิจารณาวินิจฉัยเกี่ยวกับการดำเนินการของสหกรณ์ ตามข้อบังคับสหกรณ์ พ.ศ. 2566 ข้อ 75 (8) กำหนดค่าเบี้ยเลี้ยง ค่าพาหนะ ค่าเช่าที่พัก และค่าเบี้ยประชุมของกรรมการดำเนินการ กรรมการอื่น ๆ อนุกรรมการ สมาชิก ผู้แทนสมาชิก และที่ปรึกษา

จึงขอให้ที่ประชุมพิจารณากำหนดเกี่ยวกับค่าใช้จ่ายของสหกรณ์ รายละเอียดดังนี้

รายการ	ในเขตจังหวัดมหาสารคาม (บาท)	นอกเขตจังหวัดมหาสารคาม (บาท)	หมายเหตุ
<b>1. ค่าเบี้ยประชุม</b>			มีเอกสารประกอบทุกครั้ง
1.1 คณะกรรมการดำเนินการ	1,200	1,800	
1.2 สมาชิก	1,000	1,500	
1.3 ผู้แทนสมาชิก	1,000	1,500	
1.4 ที่ปรึกษา	1,000	1,500	
<b>2. ค่าเบี้ยเลี้ยง</b>	1,000	1,000	มีเอกสารประกอบทุกครั้ง
<b>3. ค่าเช่าที่พัก</b>	-	ตามที่จ่ายจริงหรือเหมาจ่าย ไม่เกินวันละ 2,500	มีเอกสารประกอบทุกครั้ง
<b>4. ค่ายานพาหนะ</b>	700	ตามที่จ่ายจริง	มีเอกสารประกอบทุกครั้ง
<b>5. ค่าลงทะเบียนประชุม อบรม สัมมนา</b>	ตามที่จ่ายจริง	ตามที่จ่ายจริง	มีเอกสารประกอบทุกครั้ง
<b>6. กำหนดค่าตอบแทนที่ปรึกษา</b>		จ่ายรายเดือน เดือนละ (บาท)	-
6.1 ประธานที่ปรึกษา		20,000	-
6.2 ที่ปรึกษา		5,000	

จึงนำเรียนที่ประชุมเพื่อโปรดพิจารณา

มติที่ประชุม เห็นชอบ

7. เรื่องพิจารณาแก้ไขเพิ่มเติมข้อบังคับของสหกรณ์

ด้วยนายทะเบียนสหกรณ์ได้ออกคำสั่ง ที่ 1/2568 สั่ง ณ วันที่ 28 มกราคม พ.ศ. 2568 มอบอำนาจให้รองนายทะเบียนสหกรณ์ปฏิบัติการแทนนายทะเบียนสหกรณ์ในการพิจารณาให้ความเห็นชอบและรับจดทะเบียนข้อบังคับเกี่ยวกับการดำเนินกิจการของสหกรณ์ตามความในกฎกระทรวงกำหนดลักษณะวัตถุประสงค์ และขอบเขตแห่งการดำเนินกิจการของสหกรณ์แต่ละประเภทที่จะรับจดทะเบียน พ.ศ. 2567) โดยมีผลบังคับใช้เมื่อวันที่ 8 กุมภาพันธ์ 2568

เพื่อเป็นไปตามความในกฎกระทรวงกำหนดลักษณะวัตถุประสงค์ และขอบเขตแห่งการดำเนินกิจการของสหกรณ์เสนอที่ประชุมแก้ไขเพิ่มเติมข้อบังคับ จึงจัดทำข้อบังคับสหกรณ์ ฉบับแก้ไขเพิ่มเติม ตามร่างการแก้ไขเพิ่มเติมข้อบังคับตามกฎกระทรวงกำหนดลักษณะ วัตถุประสงค์ และขอบเขตแห่งการดำเนินกิจการของสหกรณ์แต่ละประเภทที่จะรับจดทะเบียน พ.ศ. 2567 ดังนี้

ข้อความเดิม	ข้อความที่แก้ไข	เหตุผล
<p><b>หมวด 2</b></p> <p><b>วัตถุประสงค์และอำนาจกระทำการ</b></p> <p><b>ข้อ 2 วัตถุประสงค์ของสหกรณ์</b> สหกรณ์นี้มีวัตถุประสงค์เพื่อส่งเสริมผลประโยชน์ทางเศรษฐกิจและสังคมของบรรดาสมาชิก โดยวิธีช่วยตนเองและช่วยเหลือซึ่งกันและกันตามหลักสหกรณ์ รวมทั้งในข้อต่อไปนี้</p> <p>(1) ส่งเสริมให้สมาชิกออมทรัพย์ โดยช่วยให้สามารถสว่นส่วนแห่งรายได้ของตนไว้ในทางอันมั่นคงและได้รับประโยชน์ตามสมควร</p> <p>(2) ส่งเสริมการช่วยตนเองและช่วยเหลือซึ่งกันและกันในหมู่สมาชิก</p> <p>(3) ให้บริการทางการเงินแก่สมาชิก</p> <p>(4) จัดหาทุนและบริการสินเชื่อเพื่อการประกอบอาชีพและการดำรงชีพของสมาชิก</p> <p>(5) ร่วมมือกับสหกรณ์อื่น สันนิบาตสหกรณ์แห่งประเทศไทย ชุมนุมสหกรณ์ องค์กร ชุมชน ภาคเอกชน และหน่วยงานของรัฐเพื่อส่งเสริมและปรับปรุงกิจการของสหกรณ์</p> <p>(6) ส่งเสริมการเรียนรู้และการพัฒนาคุณภาพชีวิตของสมาชิกและชุมชน</p>	<p><b>หมวด 2</b></p> <p><b>วัตถุประสงค์และขอบเขตแห่งการดำเนินกิจการ</b></p> <p><b>ข้อ 2 วัตถุประสงค์ของสหกรณ์</b> สหกรณ์มีวัตถุประสงค์ดังต่อไปนี้</p> <p>(1) ส่งเสริมการออมของสมาชิก</p> <p>(2) ให้บริการทางการเงินแก่สมาชิก</p> <p>(3) ปกป้องรักษาและสร้างโอกาสทางเศรษฐกิจและสังคมให้แก่สมาชิก</p> <p>(4) ส่งเสริมการเรียนรู้และการพัฒนาคุณภาพชีวิตของสมาชิกและชุมชน</p> <p>(5) ร่วมมือกับสหกรณ์อื่น สันนิบาตสหกรณ์แห่งประเทศไทย ชุมนุมสหกรณ์ องค์กรภาคเอกชน ชุมชน และหน่วยงานของรัฐ เพื่อส่งเสริมและพัฒนากิจการของสหกรณ์</p>	<p>เพื่อให้เป็นไปตามกฎกระทรวงกำหนดลักษณะ วัตถุประสงค์ และขอบเขตแห่งการดำเนินกิจการของสหกรณ์แต่ละประเภทที่จะรับจดทะเบียน พ.ศ. 2567</p>
<p><b>ข้อ 3 อำนาจกระทำการ</b> เพื่อให้บรรล่วัตถุประสงค์ของสหกรณ์ ให้สหกรณ์มีอำนาจกระทำการ ดังต่อไปนี้</p>	<p><b>ข้อ 3 ขอบเขตแห่งการดำเนินกิจการ</b> เพื่อให้บรรล่วัตถุประสงค์ของสหกรณ์ ให้สหกรณ์มีขอบเขตแห่งการดำเนินกิจการดังต่อไปนี้</p>	<p>เพื่อให้เป็นไปตามกฎกระทรวงกำหนดลักษณะ วัตถุประสงค์ และขอบเขตแห่งการดำเนินกิจการของสหกรณ์แต่ละ</p>

ข้อความเดิม	ข้อความที่แก้ไข	เหตุผล
<p>(1) รับฝากเงินจากสมาชิกหรือสหกรณ์อื่นหรือสมาคมอาปนกิจสงเคราะห์ ซึ่งมีสมาชิกของสมาคมไม่น้อยกว่ากึ่งหนึ่งเป็นสมาชิกของสหกรณ์ ตามระเบียบของสหกรณ์ที่ได้รับความเห็นชอบจากนายทะเบียนสหกรณ์</p> <p>(2) จัดหาทุนเพื่อดำเนินกิจการตามวัตถุประสงค์ของสหกรณ์</p> <p>(3) ให้เงินกู้แก่สมาชิก</p> <p>(4) ให้สหกรณ์อื่นกู้ยืมเงิน</p> <p>(5) ชื่อหุ้นของธนาคารซึ่งมีวัตถุประสงค์เพื่อให้ความช่วยเหลือทางการเงินแก่สหกรณ์</p> <p>(6) ชื่อหุ้นของชุมนุมสหกรณ์หรือสหกรณ์อื่น</p> <p>(7) ชื่อหุ้นของสถาบันที่ประกอบธุรกิจอันทำให้เกิดความสะดวกหรือส่งเสริมความเจริญแก่กิจการของสหกรณ์</p> <p>(8) ชื่อหลักทรัพย์รัฐบาลหรือรัฐวิสาหกิจ</p> <p>(9) ออกตั๋วสัญญาใช้เงินและตราสารการเงิน</p> <p>(10) ฝากหรือลงทุนอย่างอื่นตามกฎหมายและตามที่คณะกรรมการพัฒนาการสหกรณ์แห่งชาติกำหนด</p> <p>(11) ดำเนินการให้กู้ยืมเพื่อการเคหะ</p> <p>(12) ให้สวัสดิการและการสงเคราะห์ตามสมควรแก่สมาชิกและครอบครัว</p> <p>(13) ให้ความช่วยเหลือทางวิชาการแก่สมาชิก</p> <p>(14) ขอรับความช่วยเหลือทางวิชาการจากทางราชการ หน่วยงานของต่างประเทศหรือบุคคลอื่นใด</p>	<p>(1) จัดหาทุนเพื่อดำเนินกิจการตามวัตถุประสงค์ของสหกรณ์ โดยวิธีการขายหุ้น การรับฝากเงิน และการกู้ยืมเงิน</p> <p>(2) ฝากเงินหรือลงทุนอย่างอื่น มาตรา 62 พระราชบัญญัติสหกรณ์ พ.ศ. 2542 และที่แก้ไขเพิ่มเติม</p> <p>(3) จัดให้มีเงินกู้หรือสินเชื่อแก่สมาชิกเพื่อการดำรงชีพและเพื่อการเคหะ หรือให้สหกรณ์อื่นกู้ยืมเงิน</p> <p>(4) ส่งเสริมกิจกรรมกลุ่มของสมาชิก</p> <p>(5) ดำเนินการอื่นใดที่เกี่ยวกับการดำเนินธุรกิจของสหกรณ์หรือการให้บริการแก่สมาชิกเพื่อให้เป็นไปตามวัตถุประสงค์ในการดำเนินงานของสหกรณ์ ออมทรัพย์</p>	<p>ประเภทที่จะรับจดทะเบียน พ.ศ. 2567</p>

ข้อความเดิม	ข้อความที่แก้ไข	เหตุผล
<p>(15) กระทำการต่าง ๆ ตามที่อนุญาตไว้ในกฎหมายว่าด้วยสหกรณ์ เพื่อให้เป็นไปตามวัตถุประสงค์ที่กล่าวข้างต้น รวมถึงซื้อถือกรรมสิทธิ์หรือทรัพย์สิน ครอบครอง กู้ยืม เช่าหรือให้เช่า เช่าซื้อหรือให้เช่าซื้อ โอนหรือรับโอน สิทธิการเช่าหรือสิทธิการเช่าซื้อขายหรือจำหน่าย จำนองหรือรับ จำนอง จำนำหรือรับจำนำ ด้วยวิธีอื่นใดซึ่งทรัพย์สิน</p>		

เพื่อพิจารณาแก้ไขเพิ่มเติมข้อบังคับสหกรณ์

**มติที่ประชุม** มีมติเป็นเอกฉันท์อนุมัติ

## 8. เรื่องพิจารณาเลือกตั้งกรรมการดำเนินการ ประจำปี 2569

ด้วยคณะกรรมการดำเนินการสหกรณ์ออมทรัพย์ตำรวจมหาสารคาม จำกัด ชุดที่ 51 ดำเนินการตามมาตรา 50 พระราชบัญญัติสหกรณ์ พ.ศ. 2542 และที่แก้ไขเพิ่มเติม และข้อบังคับของสหกรณ์ออมทรัพย์ตำรวจมหาสารคาม จำกัด พ.ศ. 2566 ข้อ 76 กำหนดให้มีประธานกรรมการ 1 คน กรรมการดำเนินการ 14 คน

ปีบัญชี 2568 ปรากฏว่ามีกรรมการดำเนินการดำรงตำแหน่งครบตามวาระ และพ้นจากตำแหน่งกรรมการดำเนินการตามข้อบังคับสหกรณ์ออมทรัพย์ตำรวจมหาสารคาม จำกัด พ.ศ. 2566 ข้อ 84 (1) และ (9) จำนวน 8 คน และมีสมาชิกสหกรณ์สมัครรับการเลือกตั้งกรรมการสหกรณ์แทนตำแหน่งที่ว่างลง ตามที่สหกรณ์ได้ประกาศรับสมัครไปแล้วนั้น

### ข้อเสนอเพื่อพิจารณา

เพื่อให้การดำเนินการเป็นไปด้วยความเรียบร้อย และถูกต้อง จึงใช้วิธีการเลือกตั้งแบบเปิดเผย โดยผู้แทนสมาชิกยกมือแสดงการลงคะแนนเลือกตั้ง ซึ่งรายชื่อผู้สมัครเลือกตั้งกรรมการดำเนินการ

### มติที่ประชุม ที่ประชุมมีมติลงคะแนนเสียงให้

รายชื่อผู้สมัครตำแหน่งกรรมการดำเนินการ				
หมายเลข	ยศ ชื่อ - สกุล	เลขทะเบียน	ตำแหน่ง	คะแนน
1	พ.ต.อ.วสันต์ เกษะรักษ์	6484	รอง ผบก. ภ.จว.มหาสารคาม	154
2	พ.ต.อ.พงษ์ศิริ พลเยี่ยม	3215	ผกก.สภ.ราชบุรีเจริญ	152
3	พ.ต.อ.ภฤศ ภาสว่าง	6399	ผกก.สภ.กันทรวิชัย	150
4	พ.ต.อ.พงษ์ศักดิ์ วีระศิริ	6401	ผกก.สภ.นาคูน	152
5	พ.ต.อ.ไพฑูรย์ มาศมาลัย	6344	ผกก.ฝอ.ภ.จว.มหาสารคาม	152
6	พ.ต.อ.เจษฎา คุ่มศาสตรา	6409	ผกก.สภ.โกสุมพิสัย	153
7	พ.ต.อ.สุมิตร นันสลิตย์	5877	ผกก.สภ.วาปีปทุม	153
8	พ.ต.อ.วิโรจน์ ภูมิเพชรฤชา	5471	ผกก.สภ.เขวาสินรินทร์	153

## ระเบียบวาระที่ 5 เรื่องอื่น ๆ

### 1. เรื่องข้อเสนอแนะนายทะเบียนสหกรณ์

#### 1.1 สำนักงานสหกรณ์จังหวัดมหาสารคาม

นางอัญญา วงศิริ ตำแหน่ง นักวิชาการสหกรณ์ชำนาญการพิเศษ สำนักงานสหกรณ์จังหวัดมหาสารคาม ในฐานะเจ้าหน้าที่ส่งเสริมสหกรณ์ออมทรัพย์ตำรวจมหาสารคาม จำกัด มีเรื่องเสนอต่อที่ประชุม ดังนี้

การดำเนินงานของสหกรณ์ในปีบัญชีที่ผ่านมาเป็นไปตามหลักการ อุดมการณ์ และวิธีการสหกรณ์ โดยเน้นการบริหารงานอย่างมีธรรมาภิบาล แต่ยังมีบางประเด็นที่มีความห่วงใย เช่น เรื่องการบริหารต้นทุนของสหกรณ์ และการบริหารความเสี่ยงของสหกรณ์ เพื่อป้องกันความเสียหายที่จะเกิดขึ้น

**มติที่ประชุม** รับทราบ

#### 1.2 สำนักงานตรวจบัญชีสหกรณ์มหาสารคาม

นางจิราพร จันทศิลป์ นักวิชาการตรวจสอบบัญชีสหกรณ์ชำนาญการพิเศษ มีเรื่องเสนอต่อที่ประชุม ดังนี้  
จากการตรวจสอบบัญชีสหกรณ์มีการบันทึกบัญชีเป็นปัจจุบัน ตรงกับรายการรายละเอียดการจ่ายเงิน การรับเงิน และรายการอื่น ๆ ที่เกี่ยวกับการดำเนินการของสหกรณ์ และขอให้คงมาตรฐานต่อไป

**มติที่ประชุม** รับทราบ

ปิดการประชุม 11.30 น.

# วิสัยทัศน์ของสหกรณ์

สหกรณ์มั่นคง บริหารโปร่งใส บริการด้วยใจ ห่วงใยสมาชิก